時報

民國念四年五月念二日星期三

今天本報二大張 本埠另加本埠增刊一張 售大洋三分四厘

第一萬一千零念七號

內政部登記證警字第五二三三號

中華郵政特准掛號[illegible]之報紙

時報每星期日附送圖畫時報

定報價目 本國及日本一個月一元 三個月二元九角 六個月五元七角 九個月八元四角 全年十一元 南洋歐美一個月二元四角五分 三個月七元一角五分 六個月十四元一角 九個月二十元八角五分 全年二十七元四角 報費先惠郵票九五計算 本報編輯部設於上海四馬路大新街口第一百九十四號（即神仙世界原址） 電話九二一〇四 九〇八六一 營業部 電話九二天九三 廣告部 電話九二一〇一 電報掛號 五一一四

時報廣告刊例

國學名著

即日預定 便宜廿九元

本書縮影 原書長九吋 闊六吋

六大國學名著（原價四百四十四元）即日預定僅十五元

只有十天

⊙國學名著預約半價⊙

影印斷句	資治通鑑	一千一百二十頁	價洋十元	祇收五元	五月底出書
影印斷句	續資治通鑑	七百八十五頁	價洋八元	祇收四元	十月底出書
影印斷句	四史	一千零七十八頁	價洋八元	祇收四元	七月底出書
影印斷句	文選	計五百頁	價洋四元	祇收二元	八月底出書
影印斷句	十三經注疏	一千三百四十頁	價洋十二元	祇收六元	十二月底出書
足本斷句	龔定盦全集	計四百零四頁	價洋二元	祇收一元	五月底出書

樣本備索

合購名著六種 加贈 資治通鑑讀法 王緇塵編 一冊 國學講話 王緇塵編 一冊

▲如同時預約二種以上者亦得照預約半價再打七折

售價低廉 版本可靠 字體清晰 閱讀便利

梁任公先生對于『國學名著』各書的意見

資治通鑑『此為編年政治史最有價值之作品雖卷帙稍繁總希望學者能全部精讀一過』

續資治通鑑『不讀正續資治通鑑而讀九種紀事本末亦可要之非此即彼必須有一書能經目者』

四史『史記漢書後漢書三國志俗稱四史其書皆大史學家一手著述體例精嚴且時代近古向來學人誦習者衆在學界之勢力與六經諸子埒吾輩為常識計非一讀不可』

文選『擇讀』

十三經注疏『四書易經書經詩經禮記左傳……以上各書皆須一讀若並此未讀真不能認為中國人矣』

龔定盦文集『吾少時心醉此集』

各省世界書局發行

中華百科叢書

本叢書編輯要點有三：①日常習見現象之學理的說明，②材料不與教科書雷同而又能與之相發明，③行文生動，易於瞭解，務期能啓發讀者自動研究之興趣。為欲達到上述諸目的，故不翻譯外籍，以免直接採用不適國情的材料，致虛耗青年精力，特請中等學校教師及從事社會事業的專家擔任編輯，期得各本經驗，針對中等學生及一般青年的需要，以為取材的標準。全書一百種，組成一大單元，實為各科知識之寶庫。茲將已出各冊書名定價列左：

〔總類〕
圖書館學要旨……劉國鈞編 六角
新聞學概要……黃天鵬編 四角半

〔哲理科學〕
現代哲學思潮綱要……謝菊曾編 七角
近世西洋哲學史綱要……張東蓀 姚璋編 六角半
中國哲學史綱要……蔣維喬 楊大膺編 三冊各七角
羣衆心理學……高覺敷編 六角
佛學綱要……蔣維喬編 七角

〔教育科學〕
教育科學綱要……羅廷光編 四角半
現代教育原理……錢亦石編 七角半
怎樣做教師……俞子夷編 七角
初等教育概論……吳研因 吳增芥編 六角
民衆教育綱要……趙步霞編 （印刷中）
鄉村教育綱要……楊效春編 六角

〔社會科學〕
社會科學通論……常乃惪編 五角
社會主義史綱……劉炳藜編 六角
華僑概觀……劉士木 徐之圭編 六角
中國外交史綱要……任啓珊編 八角
法學綱要……吳學義編 （印刷中）
現代中國經濟思想……李權時編 六角
世界產業革命史……周伯棣 魯君明編 （印刷中）
財政學綱要……錢亦石編 五角
社會學綱要……劉天予編 六角
社會進化史……劉炳藜編 五角半
社會問題與社會政策……周憲文編 五角

〔藝術〕
近代藝術綱要……豐子愷編 八角半
音樂概論……朱穌典編 六角
中國音樂史……王光祈編 二冊 一元二角

〔自然科學〕
近代科學發明概觀……華汝成編 一元一角
氣象學綱要……楊鍾健編 六角
海洋學綱要……費鴻年編 八角
物理學綱要……陳潤泉編 上冊七角 下冊七角
微生物學綱要……華阜熙編 （印刷中）
植物學綱要……華汝成編 一元一角
動物學綱要……費鴻年編 一元

〔應用科學〕
生理學綱要……費鴻年編 七角
無線電初步……俞子夷編 七角
醱酵工業……陳騊聲編 七角

〔語文學〕
語言學概論……張世祿編 八角

〔文學〕
文藝批評論……梁實秋編 五角
演說學概要……余楠秋編 四角半
詞曲研究……盧冀野編 七角

〔史地〕
史學概論……胡哲敷編 七角
中西交通史……向達編 七角
辛亥革命史……左舜生編 六角
世界人生地理……葛綏成編 上冊五角半
朝鮮和臺灣……葛綏成編 五角半

陸續出版陸續發行

中華書局編印

中國銀行 交通銀行 代收貨款 免收匯費

（乙187）

教育部推選之兒童雜誌

小朋友週刊

第六五四期出版

編輯主旨：陶冶兒童性情，增進兒童知慧，供小學生作課外讀物。

每週一冊，零售每冊五分，預定半年二十六冊一元三角，全年五十二冊二元五角，國內郵費免收。

小朋友畫報

第二十期出版

編輯主旨：啓發幼稚兒童的知識，培養幼稚兒童的習慣。

每半月一冊，零售每冊八分，預定半年十二冊九角五分，全年廿四冊一元八角，國內郵費免收。

◆全國郵局均可代定◆

中華書局發行

（乙50）

國民政府航空公路建設獎券

航空公路建設獎券辦事處發行

頭獎伍拾萬元

七月五日在上海 逸園當衆開獎

人人有 致富極大機會

中獎最多

江浙皖贛鄂川六省總經理大運公司上海法租界大馬路一〇七號

電話八五三六七 八五四五〇 總經理金廷蓀 電報掛號九五六七號

紅錫包的優點
說不盡
寫不盡
簡單的說
是
最美妙的
最可愛的

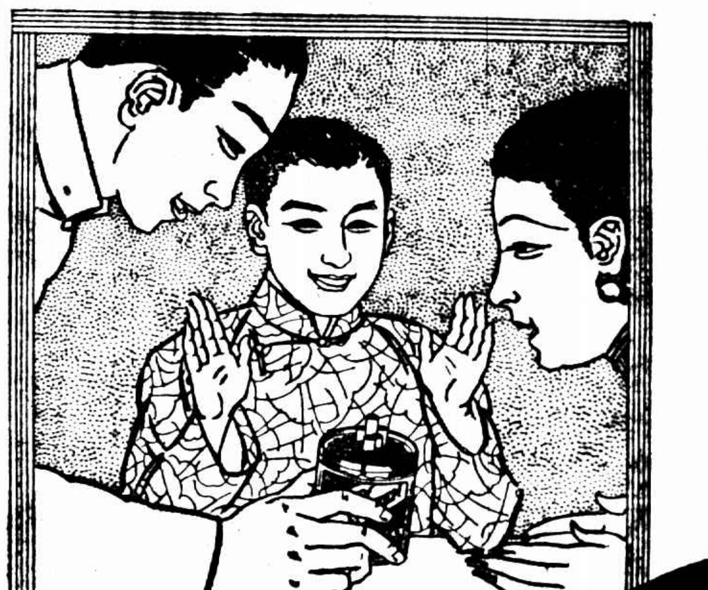

見了大家歡迎
吸了大家讚美

紅錫包香烟
處處盛行

永泰和烟草股份有限公司總經理

上海市政府徵求上海節日期及市歌歌譜啓事

逕啟者本市政府擬訂定一年中一日爲上海節其目的在激勵工商業發展並提倡清潔儉約勤勞樂觀之精神又擬製定本市市歌以期鼓舞和悅之情緒發揚愛國之精神特分別徵求本市賢達之意見及專家之譜製以六月卅日爲截止之期所有應徵之上海節日期應詳其理由當選者由本府贈國幣百元市歌及歌譜當選者由本府贈五百元凡有歌無譜而當選者贈三百元件寄上海市政府秘書處第一科封面註明上海節市歌字樣爲要

初中高中複習叢書

商務印書館編印

發售特價　截至七月底止

• 取精用宏 • 温故知新 •

中學科目較繁各科要旨非複習難於熟記。敝館爲謀中學生複習便利起見特根據教育部頒布之初高中課程標準及敝館出版之初高中復興教科書，編成初高中複習叢書各一套，使學者無須重讀教科書一遍而各科要旨自能熟記無遺，收得温故知新之效。茲將本叢書特色略述於次：

(1)編制新穎　本叢書編制與教科書適異各科依其性質及複習上之便利，或用章節體，或用問答體，或兩者兼用。偏重理解之學科如數理等則逐步抽繹引人入勝，偏重記憶之學科如史地等則多用表解，便於記憶。

(2)取材簡要　取材以各科基本智識爲主，自成系統。每書字數較教科書至多不過三分之一，少者僅及五分之一，即爲讀者節省時間與精力自三倍至四五倍不等。

(3)題解詳明　書中附有各省市會考試題及學校入學試題之詳細解答。有不足者，則更由編者自擬新題以補充之，並於東西文參考書中搜集新穎之解題方法，以求完備。

(附註)下列書名上有＊符號者在印刷中，將全套書悉數於六月一日發取書。

初中複習叢書 書名	編者	冊數	定價	特價
算學	顧樂生	二	各四角	各二角八分
植物學	潘智青	一	二角五分	一角七分半
動物學	趙振晉	一	四角	二角八分
化學	周宗鏞等	一	二角五分	一角七分半
物理學	陳鐵生	一	四角	二角八分
＊本國史	周景濂	一	四角	二角八分
外國史	鄭賢	一	三角	二角一分
本國地理	曹玉璽	一	五角五分	三角八分半
外國地理	鄭賢	一	四角	二角八分
合售特價	全部九種計十冊		定價合計三元七角五分	合售特價一元八角

高中複習叢書 書名	編者	冊數	定價	特價
代數學	金品等	一	三角五分	二角四分半
幾何學	榮方舟	一	四角	二角八分
三角學	周元谷	一	二角五分	一角七分半
＊解析幾何學	黃濂慶	一	三角	二角一分
生物學	劉寶善	一	五角五分	三角八分半
化學	曹儕禹	一	五角	三角五分
物理學	胡慧風	一	四角	二角八分
＊本國史	呂思勉	一	四角五分	三角一分半
外國史	朱鴻禧	一	五角五分	三角八分半
本國地理	何觀澤	一	四角	二角八分
外國地理	曹玉璽	一	五角五分	三角八分半
合售特價	全部十一種計十一冊		定價合計四元七角	合售特價二元三角

郵費：每冊二分半　每套一角五分

830

嘉善女屍案出乎意外之新發展

打破了一疑團 還有一疑團 回來了

認爲已死之少婦陳順寶

衆料屍爲蘆墟慘案中之被害人 靜待開棺再驗

……翁姑蒙冤今始大白釋放……

嘉善訊、縣屬丁柵鎮白港口蕩灘發現女屍一案、經縣檢察處下鄉檢驗、並將蔡福慶夫婦徐氏帶案審訊、已誌時報、此案盡傳遐邇、僉認爲蔡福慶夫婦有謀殺媳婦嫌疑、現此案已至明瞭、死者並非蔡福慶之媳陳順寶、乃蘆墟少婦徐愛寶、且陳順寶已在上海尋歸、檢察處於二十日開庭偵訊、經證明係順寶到案、遂宣告無罪、茲將此案經過詳情、探誌于下、

夫婦不和（揚言遭虐待）

蔡福慶、家道小康、在東蔡村曾任村長、其子三官、自娶陳順寶後、夫婦不睦、乃家中雇有長工名瑞林者、年輕力壯、時獻媚於順寶之前、致夫婦間益成冰炭、而瑞林與順寶、遂發生關係、上年秋順寶至娘家、揚言不堪翁姑丈夫之虐待、遂到上海爲傭、以維生活、至年終、瑞林亦自請解職、

時間巧湊（疑謀害案屍）

天時日熱、順寶所有單薄夏衣、均在蔡家、故最近從上海到來取衣前往、三官則認順寶之在上海爲傭、故勸其弗再前往、當時順寶姑漫應之、當夜即帶少數衣服、逕走上海、迨西港口之女屍發現、恰正順寶出走之夕、遂群疑蔡福慶謀害陳順寶而棄屍焉、

吠影吠聲（翁姑被收押）

案既發、村人趨集認視、陳順寶之妹玉寶靚狀、以其身段長短、酷似其姊、於是吠聲吠影、陳順寶被人謀害之消息、喧騰衆口、陳家則確認被蔡家謀害無疑、詎是時適福慶到丁柵、家中祇有蔡徐氏、亦疑順寶方纔歸來、即遭不測、不知兇手之爲誰氏、故陳家到縣法院請求檢驗時、蔡家亦趕至縣請求檢驗緝兇、福慶夫婦以涉有重大嫌疑、即遭扣留偵查、

女屍兩點（斷非陳順寶）

同時蘆墟鎮上發生一謀殺少婦案、兇手已供認棄屍蕩中、迨到來撈屍、詎已被本縣縣法院驗屍收殮訖、致此命案、迄未獲屍首、而此間則蔡福慶夫婦羈押受偵查、惟據檢驗屍體之檢驗吏朱桂卿談、死者頸間繞有繩索、頭套褲子、面目姣好、不類鄉村女子、四肢被縛、下繫巨石而沉諸河、且兩腿皮已擦去、兩脇下有黑毛叢叢、核諸陳順寶之面貌、大相逕庭、(一)陳順寶曾患天花面麻、(二)脇下無黑毛、即此兩點、斷非陳順寶無疑、

活人到案（疑團才冰釋）

自蔡福慶夫婦被押後、家人慌急萬分、以人命關天、豈同兒戲、且順寶之倏來倏去、料非被人謀害、同時探得在上海新碼頭杏花村弄徐姓木作內、遂派人前往、告以離奇命案之經過、須到案可證明翁姑之無罪、經再三曉以大義、並決不追究潛逃、故順寶之到來、案情乃大白、蔡福慶夫婦於二十日午刻訊明無關開釋矣、

死者爲誰（一般人推測）

至死者究爲誰氏、讀者所亟欲知者、據一般人之推測、定即前日時報所載蘆墟王阿金之媳徐愛寶也、徐愛寶性浪漫、締與張阿金之長子老虎爲室、乃老虎身材矮小、夫婦時有口角、遂不安於室、流浪滬上、最近歸來、老虎恐悔而施以毒手、棄屍蕩中、今兇手已多數被獲、惟有蝦籠阿二、則尚逍遙法外、嗔嘉善縣法院已移文吳江縣府、想不日可到來開棺檢驗、

王小妹別締良緣 婚變訟案行將解決

上訴開審時雙方均未到庭　韓沛憲通知律師請求撤回

舞星王小妹、去夏與甬籍富商韓芸根之螟蛉子韓沛憲訂立婚娶契約、聘律師作證、載明倘將來爽約、願賠償銀一萬兩、但芸根早經娶妻、故家長鬧悉後、即登報警告、沛憲經打擊、遂不敢再與小妹謀面、小妹失望之餘、遂延律師控沛憲違背契約於第一特院、請求判令照約賠償損失、初審終結、判決韓沛憲賠償王小妹洋三千元、沛憲奉判不服、延律師回高二分院上訴、此時王小妹忽與名武生王虎辰正式結婚、昨日下午高二分院開庭傳審、小妹既別締良緣、韓郎已成陌路、自無意再與相見、故不到案、而韓沛憲亦稱病不到、更於將次開庭之際、特以電話通知其代表律師、着即聲請撤回上訴、是否雙方現已在外成立諒解、罷訟息爭、該律師未能當庭說明、惟云爲慎重起見、請求將案改期、俟與當事人晤後、再正式具狀聲請撤回上訴也、李庭長即准所請、諭知該律師儘最短期間具狀聲請、至王小妹本與韓取同一步驟、亦曾上訴、今韓既欲撤回、而王當亦作罷矣、

諸君願隨意暢飲

無論何種雅集。無論何種慶典。常納華克均不可少。此種方瓶威士忌酒。爲蘇格蘭之超越出品。添精助神。大丈夫之美酒也。

各洋酒店均有出售
上海四馬路四四號
正廣和公司獨家經理

"常納華克"
方瓶威士忌酒
JOHNNIE WALKER

2

上海來青閣大廉價 舊書目錄出版

本外埠函索即寄　上海漢口路七〇六號

送禮妙品

清宮藏宋元寶繪（此書十冊茲合訂一册裝璜精美）價二十四元〇中國名畫全集絹面金字大合訂上下二册共三百幅可稱中國美術結晶價六十元〇美展特刊爲中國教育部第一次美術展覽會出品定價念元

上海福州路　南京太平街　有正書局

四明銀行

業務　儲蓄　發行鈔票

創辦年月　前清光緒三十四年開辦

地址

上海總行　北京路一百四十號
上海南市分行
上海西區支行
南京分行
寧波分行
漢口分行

其他國內重要各埠均有特約代理處

滿山紅 (一五三) 悔士

第八回 病榻相逢饒言譚禪意 寺寮匿影玄語悟禪機

前情記 [illegible]

嘯梧見靈犀一來，心裏早就恐惶，現給靈犀一質問，一句話也答應不出來，靈犀見他紅着臉，手裏還拿一雙筷子，站在一旁，冷冷一笑道：「眞是的！我也想不到你會跑到這裏來！前天，昨天，天氣是多末冷呀！你一點也不怕○」說着，回頭又對詩珂道：「高小姐！你不要見怪，來看朋友的病是應該，我若知道高小姐有什麼病，他不來，我也要催他來，他來這裏，我是很贊成的，只不該瞞我！高小姐你知道他，昨天對我怎麼說，他說他這人沒有自由權，完全由我支配的！他說得這樣好聽，今天他卻偸到這裏來，這樣沒信用，叫我如何不氣？」嘯梧見靈犀把閨房私語，告訴詩珂，覺得比罵他還難過，她雖輕輕幾句話，把本人信用完全毀了，一時羞恐得無地自容，只怔怔看詩珂，怎樣答覆○不想詩珂一句話也沒有，靈犀於是又說道：「嘯梧這樣沒信用，高小姐看還算有人格嗎？」詩珂到此才把頭微微點一點道：「也許不是誠心這樣吧！」詩珂這一句話，立時把靈犀醋火燃着，沉下臉道：「他有什麼爲難，看朋友病，是光明正大，又不是什麼曖昧的事，又何必瞞人○」說着，兩眼看在詩珂臉上○詩珂見她這話太犀利，一時心裏十分難受，說道：我不過是這樣說着吧！是他自己來，我並沒叫他來！」靈犀鼻裏哼了一聲道：「當然！不是你叫他來了！你叫他來，更是不成樣子了！」詩珂喘着氣道：「請教什麼叫個不成樣子？」靈犀道：「你既爲成樣子，就成樣子，我是舊家庭落伍的人，思想很舊，對禮義廉恥，看得很重，我不爲顧廉恥，也不至造成這局面○」說着，又回頭對嘯梧道：「你問他，他心裏明白！」嘯梧見她二人言語漸漸衝突，怕詩珂在病裏，經不起這種激刺，忙道：「她在病裏，你的話可以少說一點！」靈犀道：「那末，又是我不對了，我說的話太多，你一位整大在這裏說話，也都不要緊的！」嘯梧道：「我來這裏，不過看他的病，想安慰她的苦悶，說的話，不能叫她煩悶！」

骨痛精

一切瘋濕骨痛渾身骨節痠疑等症，如屢服無效者，請即購服 製雜牌！

一經試服 奇效立見

上海四馬路北首華堂藥房發行

唐拾義久咳丸

◆功用說明◆

一治憂鬱肺痛之咳 一治夜不安眠之咳
一治喉痛聲啞之咳 一治童子百日之咳
一治老人虛弱之咳 一治胎前產後之咳
一治天行時疫之咳 一治四時感冒之咳
一治喉痒虛火之咳 一治新沾痨病之咳
一治胸痛骨痛之咳 一治胃弱飽痛之咳
一治痰隔肺痛之咳 一治濕痰氣喘之咳

每瓶一元 [illegible]

上海唐拾義藥廠發行

銀價回縮市況尙軟 美有禁銀進口消息

標金回漲迅速 結果計升念元另二角

昨(五月二十一日)標金市況，[illegible]

上午

[illegible]

下午

[illegible]

外匯市況緊俏 掛牌一再改縮 華商與沙遜抓空 銀行乘間居奇

昨(五月二十一日)外匯市況，[illegible]

英金

[illegible]

◇海外金電 英倫金塊 七磅一先令八辨士 平

◇海外銀電 英倫二十日銀市電訊大條銀期地均[illegible]

匯豐二次掛牌

[illegible]

中央銀行掛牌

[illegible]

票據所交換總數

[illegible]

◇銀樓飾金

[illegible]

債市大致平穩 買力相持殊少變化 投機者集中於九六

昨二十一日，華商證券交易所，市面仍屬安定，[illegible]

◇華商證券交易所

[illegible]

美匯 英匯

[illegible]

銀洋錢市

[illegible]

棉市續穩

[illegible]

紗市平定

(廿一日)紗市雖以買月稀少，[illegible]

◇紗布交易所

[illegible]

粉麥回漲

△麵粉 昨日粉市，上下午各盤，市況[illegible]

△麥市 昨日麥市，上下午各盤，均[illegible]

◇上海麵粉交易所

[illegible]

◇滬南米市

[illegible]

◇海外棉花電彙集

[illegible]

◇麥市氣候良好

[illegible]

招商局船期廣告

江新 快輪准於五月廿二日 [illegible]
江安 [illegible]
新大 [illegible]
泰順 [illegible]
新銘 [illegible]
海利 [illegible]
新瑞 [illegible]
海祥 [illegible]
海亨 [illegible]

清和坊弄口中彈之張永祥 不救 確係盜匪 昨日驗明收殮 另一疑犯押候覆查

福建路二百五十四號某布莊，於本月十八晚突被盜匪糾黨持械侵入，搶劫財物，携贓逃逸，該莊即據情報告該管老閘捕房，派探馳往，向該莊執事詳詢被劫狀況及盜匪面貌服裝口音，以憑踩緝，惟邇來老閘區域，迭出盜案，總探長尤阿根正在嚴飭偵查，乃該布莊又以被盜聞，爰特遴選探目馮秀山、探員吳其蘭帶同該莊職員一名、四出

◇◇密查 昨傍晚七時半、該探等梭巡至湖北路浙江路口附近、據隨行職員指稱、前面之衣黑長衫者、係是晚劫盜之一、馮吳兩探因見有一衣灰色長衫者與之同行、當除令二千○六六號崗捕幫同尾隨該兩人之後、俾得協助偵察、詎該兩人似有所覺、向前疾走、當由馮探目將穿灰色衣者擒獲、吳探員則與崗捕追逐直至浙江路清和坊弄口、此黑衣者奔跳如故、吳探慮被遠颺、且恐有

◇◇異動 故向之開放手鎗兩響、一彈擊中其腰、方始拘獲、詰悉其名張永祥、三十三歲、沛陽人、旋送醫院施救、延至當夜九時傷重身死、捕房立命該布莊將友數人往認之下、皆謂死者確係劫盜、嗣乃將尸車送斐倫路驗尸所、昨晨報由第一特院委派唐檢察官蒞所驗明、因查無尸屬、諭飭普善山莊收殮、至所獲之灰衣者、據其在捕房供名仲養齋、廿七歲、江北人、因有親戚在本市公安局服務、故前來托其

◇◇謀事 現寓安納金路三百廿七號、昨晨捕房將其否認爲盜、解送第一特院、由捕房律師王耀堂陳明經過、以尚須調查、請准將仲羈押、庭長官准所請、諭仲押候查明訊辦、

嚇詐匪詭計百出 神出鬼沒不見人 向膠水廠主勒索千元失敗 終於露面立被擒獲

本埠人朱存禮、[illegible]本月十二日、突接恐嚇信一件、內附手槍子彈兩顆、及召租紅紙一張、[illegible]

異常驚慌 愛報告該管文廟路警所、所長唐錦寶據報、立即飭員偵查匪徒蹤跡、並着事主將該召租字條依法貼於弄口牆上、以便查究匪黨、詎字條貼出後、被路人撕毀、於是匪徒於十五十七兩日、又迭投恐嚇信件、責朱

不貼字條 並着改書尋人字條張貼、乃朱甫接兩信之後、復得匪徒電話、約朱於翌日下午在三馬路老半齋菜館守候、屆時再用電話接洽交款地址與時間、復據情密報警所、唐所長即飭巡官周克堯率警高雲峰・賈俊嶺偕盧英總隊長飭西門副偵班禹如海等、馳往匪徒

預約地點 會同該管捕房中西探員、靜待匪徒電話、屆時果有自稱許慶生者、來電話囑事主將款千元送往愛多亞路公平旅館三樓二十九號房間、寥寥數語、電話即行中斷、該警探等至此、遂折往法捕房、會同按址密往二十九號房內、不料匪黨

詭計百出 在茶房處存有字條一紙、略稱如有人來、希暫等候數字、探等仍繼續守候、至五時許、果有一匪至二十九號房內探望、立被擒獲、帶至捕房轉解法院、始於昨日上午由唐所長派員迎提到案、據[illegible]

學校宿舍失火

法租界貝勒路[illegible]小學校教職員之臥室中、不知如何、突於廿日午後二時許失火、[illegible]正在上課時、[illegible]救火會聞警[illegible]施救、結果[illegible]校內職員之臥室一[illegible]、此[illegible]各教員皆在課[illegible]上課、不知火從何來、

紹興拒捕積匪赴宴就縛

紹興訊、第五區尉家坂人尉聖清、平日糾集徒黨、打家劫舍、犯案甚多、民國十九年間、曾被同村之尉連水控告、由縣政府派警察隊往捕、該匪開槍拒捕、擊傷隊警二名、乘間逸去、民國二十年九月一日、又被下尉村之尉任法向地方分院控訴糾衆行劫、由法院簽發拘票、派法警姜彩霞杜士相等前往拘捕、該匪又糾集徒黨、包圍法警、加以毆辱、幸平水第五公安分局聞訊、派隊往援、匪衆逃逸、法警被圍、營救出險、不料天網恢恢、該匪有親戚住城內鎮東閣下者、本日(二十日)娶婦、該匪竟來城道賀、事被法警姜彩霞所悉、即報告司法巡長前往拘獲、帶同法院研究

借錢不遂行凶 流血

揚州人王德晃、年二十八歲、向在浙江路中華池浴室做堂倌、家住西新橋德興里十八號、昨晚九時十分、由家出門、經過八里橋路三和樓菜館門口、突有男子兩人攔住去路、要求借錢、雙方片言不合、兩男子當場袖出利斧、向王猛砍、王受創而倒、頓刻間血流滿地、男子乃乘機逃逸、旋有法捕房捕到來、將受傷人車送醫院醫治、由醫生診治之下、發現王共中兩斧、一在頭部、一在背部、幸傷勢不重、無性命危險、據王云、兩男子係向來所認識者、一名錢齊生、一名許家維、

□華·林楚楚·黎莉莉近影（王仰□攝）

麥格蘭風播音

♠聯友電影協進社，在電影界辦臨時演員的處所中，要算辦得最好而最有成績，近又聘請任虎臣爲交際主任，金立堂·馬恆義·楊樹森爲交際幹事。

♠玉成公司攝影場，近搭有華麗佈景兩堂，聞係明星公司張石川導演的「大家庭」中兩個場面。

♠高占非高倩蘋夫婦，在電影界要算最美滿的一對，昨天他倆同在涼台上乘涼讀書，閒情逸致，其心愛的態度，被張進德攝入鏡頭。

♠前次捐送一百數十本電影書在中國電影學會之陸子惲君，聞第二次又送八十餘本，並加入該會爲會員。

♠明星公司舊址，祇有劇務科和收音股兩部，其他各部均遷往楓林橋新址辦公。

♠新光大戲院，繼「王先生過年」後的映片，爲德國有聲片「敢死隊」，再繼「敢死隊」的新片，預料即爲明星公司出品之沈西苓導演的「鄉愁」或「船家女」。

♠徐欣夫的新作「翡翠馬」，現已分幕完竣，將送京復審，俟通過後即開始攝影場工作。

♠新時代公司的新作「王先生開咖啡店」，這幾天王先生湯傑·小陳曹雪松·和編劇左明，每天在一齊研究滑稽噱頭的笑料。

♠明星公司工人，昨在新址活捉鯖頭鷹五頭，王士珍和張進德各得一頭，餘爲公司飼養，以作拍戲，用。

先施千里香

香流千里　風行全國

好萊塢的琉璃屋

零零碎碎都是大可一說

卡洛朗白

從外國來的「卡洛朗白」Carole Lombard 也有一幢美麗的住宅，名叫「金髮之宮」House for a Blonde，係由威廉漢恩氏所設計，假使宇宙間的金髮女郎，能在金屋藏嬌之先，前來參觀的話，那末，勢必人人豔羨，都想得到同樣的「金髮之宮」，而後甘心，可見得她的住宅，實有登峰造極的設計○屋內裝飾的色彩，計有三大種，就是1白色2黑色3金色，但是通常不可或缺的葡萄色，（就是濃酒色或稱淺栗色）卻被作爲相反的用途，原來她在淺白色的沙發椅凳上，髹漆葡萄色的線條邊緣，卡璐朗寶，往往喜着黑色服裝，在她的全白色的餐室中，映上光芒四射的金髮，外加玄素的時裝，那末，在白壁白地板之間，頓時現出一幅「黃絹幼婦」的水彩畫，所以這是見所未見的一所美化餐室，卡洛朗白製造「甜蜜之夢」的繡榻，亦是有美皆備，無麗不臻，床的兩端，略成弧形，極似古代的一種畫舫，床頭略向下傾斜，床上舖着栗色彩緞，配上細軟的白鬢白縫，她又很喜側面影像，在她的繡榻室內，就有四五種懸掛在白壁上，懸掛的方式，成直垂形，並非左右橫列，她的「金髮之宮」坐落在好萊塢的林蔭大道上，宮後就是巒峰起伏的出發點，她的芳鄰，乃是恩司帝淘論史 Ernest Torrence 桑麥爾高爾文 Samuel Goldwyn 等夫婦，以及賈克好而脫 Jack Holt 費雷 Fay Wray

贈錦囊　四角

[illegible]

深刻的印象（次垣）

最令我不能忘記的是：

㈠「爲國犧牲」的瑪琳黛德麗。
㈡「復活」的羅范麗。
㈢「化身博士」的費德力瑪區與瑪琳霍金線。
㈣「自由萬歲」的華雷斯皮萊。
㈤「亡命者」的保羅茂尼。
㈥「閨怨」的查爾士勞頓。

安娜克丹·加利古柏之「洞房花燭夜」。

救苦濟公再世

敬送遺洩古方　靈藥

[illegible]

郎丹染指油

染指油（五種色澤）

洗濯油

油質潔甲液

百貨公司　洋廣貨店　均有出售

售價每瓶大洋五角

L'Onglex

逸園　亞爾培路

今晚八時半起賽　下期大賽星期六晚八時半起賽

第四十四期搖彩號碼
頭彩　八四〇號
二彩　八四四號
三彩　二四八號　一三〇號
小彩三個　四四四號　八〇九號

第四十五期搖彩號碼
頭彩　一一六號
二彩　一六二號
三彩　七五〇號　六九五號
小彩三個　三五七號　三一五號

電話八二〇七

蔣大沂等在武進發現……漢代文化遺址

考古學者張鳳蔣大沂、暨西北問題研究會常務幹事郭維屏暨南附中教員褚紹唐等四君、於本月十二日應武宜長途汽車公司董事長江上悟·經理陳松茂之招、赴武進宜興作考古旅行、一行人等在武進縣之淹城地方、發現古代文化遺址一座、在地面上露出成群之殘破陶片、有浪紋·繩紋·人字紋等種種不同紋樣、約共三十二三種之多、經將殘陶色澤·成份·紋樣詳細研究以後、斷定此當是漢代文化遺址、其後又有該地居民出一石製之小球示客、據云係由地中挖出者、張蔣二君回滬之後、又與前南京古物保存所所長衛聚賢君談及此次發現之遺址、衛君因所述該地居民獲得之石珠、形製實與新石器時代之玩具相彷彿、恐在漢代文化遺址之下、尚有新石器時代文化之存在、故決定與蔣大沂君赴武進會同江陳二君再往試探一次、以觀究竟、如得確定後、即將糾合學術團體呈請內政部依法作考古學之發掘云、

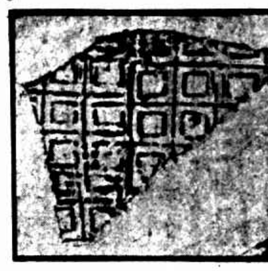

衛聚賢之意見　其下或尚有：新石器時代之遺址　將作第二次試探

按新石器時代文化遺址、在長江下游、向無發見、十九年春南京古物保存所雖曾在棲霞山掘得新石器時代之遺物磨製石斧一枚、然亦非整個之文化遺址、若此次果能如衛氏之意料、而求得長江下游之新石器時代文化遺址、則誠爲學術界上極大之收穫、編者謹以無限之誠意、祝諸君此行之成功。

上三圖係蔣君等在該遺址搜集之殘陶片

冠生園：飲食部大衆化的衛生

冷麵上市

此麵係用興華公司機器製雞蛋麵爲主體配以火腿雞絲等品製法得宜涼爽可口價分小盆一角中盆三角大盆五角並可外賣實爲初夏冷食之妙品也

錫澄汽車失事　轢斃童子

無錫訊、昨日下午三時許、錫澄長途汽車公司第二十一號車由澄開錫、司機爲龔廷榮、駛至無錫第九區西漳站附近、司機不愼、衝入路旁西邊麥田內、時路旁適有一年約十五六歲之男孩、攜一包裹、坐息路旁、汽車駛來、該孩首當其衝、當場轢斃、汽車駛入田中後、幸未傾倒、得免傷人、事後該管公安直轄五分駐所即將司機龔廷榮拘局、轢斃之男孩、因係路過、故無人認識

少婦不知利害　慘斃

掀起風波……收生婆呼冤……指爲被控

[illegible]

信達利銀公司劫案　續獲一要犯

吳鶴壽熟悉該公司情形與盜商議行劫

公平路昆明路兩劫案

銷贓案鄭忠萬同時被捕

[illegible]

實係該案唆使要犯

[illegible]

、對於公平路昆明路另案、伊係事後幫助、將典質衣服、而被告在捕房

時報播音講稿欄

職業英語

VOCATIONAL ENGLISH

(Reader)

（五月二十三日上午六時三十分下午五時三十分講）

（永生廣播電台週率一〇八〇）

練習一

下列各句是英譯漢：

㈠我要見李教授。
㈡我的兒子在幼稚園裏。
㈢教育家研究初等教育的學制。
㈣本社年會明日舉行。
㈤約有二百社員出席。

請參閱職業英語讀本第一頁兩節全，

職業英語基本會話第二次播音教授。

上海教本經售處 [illegible]

供認不諱錄有供單

[illegible]

「浴佛節」詐騙攤販、交保再訊

汪德章等

[illegible]

Veramon

Schering

凡拉蒙

立止一切疼痛

服凡拉蒙後　頭痛立即消失　工作照常

各大藥房均有出售

美麗香烟

如花可愛

有美皆備　無麗不臻

華成烟公司出品

裕和綢莊主寓外炸聲

香煙罐滿裝火藥　無人受傷

近曾有人在十一號前後門探察詢問　康腦脫路增祥里事後拾得鉛片數塊

二馬路裕和綢緞莊主人朱佐章、家住滬西康腦脫路增祥里十一號、前晚八時許、忽有短衣暴徒四人、匆匆奔入增祥里、在十一號大門口放置裝有火藥之香煙罐頭一隻後、即飛奔出弄、未幾香煙罐頭突然爆炸、其聲甚巨、附近崗捕聞聲趕到、在十一號門口地上拾獲鉛片數塊、乃帶回捕房報告、據增祥里看弄人云、近來嘗有形跡可疑之人在里內十一號前後門口徘徊、且詢問十一號中是否開綢莊之朱姓所寓、前晚彼輩又來、看弄人初不疑心、迨香煙罐頭炸開、彼等已去如黃鶴、目下巡捕房正在調查中、

白煙、[illegible]紅色、[illegible]、以謂必係中声、[illegible]、人覓求解救、但暴[illegible]一切事止、[illegible]無
[illegible]、惟亦不[illegible]死、現已[illegible]近村民、男孩[illegible]、[illegible]

漕河涇西余家塘殺子案

翁媳倆定罪

余陳氏處徒刑十年余火根五年

滬西漕河涇西余家塘鄉民余火根、子余鳳紅(即余紀七)、年逾而立、娶妻陳氏、生有子女三口、無如鳳紅不思向上、好賭無賴、與一般宵小爲伍、偷竊擾事、無惡不作、且有嗜好、吸食紅丸、余父余火根以生子不肖、異常憤恨、最近鳳紅在外揚言殺死親父亦不過坐監三月、又欲將住宅放火焚燒、形同

梟獍、余火根聆言大駭、暗與乃媳陳氏(即鳳紅之妻)[illegible]、[illegible]悉無知、因論利害、干犯法紀、乃於本年四月十二夜半時、乘鳳紅熟睡之際、翁媳二人[illegible]、[illegible]鳳紅[illegible]

案發　[illegible]、[illegible]、[illegible]明、[illegible]之因[illegible]余[illegible]氏及共[illegible]、[illegible]

宣判　在案、[illegible]、[illegible]檢察官[illegible]陳氏余火根[illegible]、[illegible]人罪[illegible]、[illegible]押之余[illegible]氏[illegible]、[illegible]、[illegible]徒刑十年、余火根(因[illegible])[illegible]、[illegible]年、判畢、命將余陳氏還押、候上訴期滿、[illegible]

平湖燈興甚濃

平湖訊、[illegible]四月十八日(即二十日)相傳爲[illegible]大將[illegible]、[illegible]日、故每年例有[illegible]、本[illegible]二十日起、[illegible]三天、[illegible]均向上海定製、活動[illegible]、[illegible]客[illegible]名來[illegible]者、途爲之塞、[illegible]開班天、[illegible]。

劉朝觀逃裏逃生

開三槍不中

暴徒謀害鐵路工人合作社第四班長

京滬滬杭甬鐵路工人合作社第四班長劉朝觀、年三十餘、家住公共租界北浙江路寶康里十三號、昨晨七時許、忽有暴徒一人、闖入劉家、時劉已起身、獨坐客堂中、暴徒見劉、立出手槍轟擊、幸劉眼快、急自倒身地上、匍匐逃入客堂後面、暴徒連發三槍、均未命中、乃知事已失敗、飛奔出門逃逸、該管虹口捕房聞訊、趕派探捕到來、調查一過、在劉家客堂內尋獲彈殼兩枚、子彈一粒、帶回捕房、劉本人亦隨至捕房、陳述當時情形、

變白頭

週歲小孩　[illegible]山中[illegible]

[illegible]、[illegible]之[illegible]、[illegible]、[illegible]山中[illegible]、[illegible]、[illegible]

姑蘇城外兩少婦

連袂投河均遇救

蘇州訊、鄰附近河埠、有截髮時裝之少婦二人、左右手用手帕緊縛一起、跳河自殺、昨(二十一)日黎明四許時、爲保安第七隊十警見、急用電話報告附近公安三一分所、派警救起、因歷時過久、已均不能言語、當即舁送養牛醫院、經注射強心針後、直至十時許、始漸蘇醒、旋有二男子投院探視、一名門外、宵接官

跑街遇盜　界路五二二號滬寶通和運輸公司跑街張華軒、昨晨十時許、行經閘北太陽廟邊之小弄中、突遇盜匪兩名、出示手槍、當被劫去內儲大洋二十三元、小洋十二角之皮夾一隻及手錶一隻、事後報告乃投報新閘分公安局請緝、

邵鎮霖、三十歲、宜興人、一名時玉書、常熟人、始知投河之二少婦、一爲邵李氏二十三歲、即邵之妻、一年二十五歲何爲時妻邴氏、惟對攜手跳河原因、則各人均堅不吐露云

唐季珊宣告無罪

兩冤家

鄰還不肯罷休

張阮無夫婦關係女孩又經證明爲阮母所領　認爲所控罪名不能成立張達民將提起上訴

廣東人張達民、前延朱高融律師代理具狀第二特院刑庭、自訴已經脫離同居著名電影明星同鄉女子阮玲玉及現與阮同居之唐季珊兩人僞造文書侵佔存款及通姦略誘女孩之妨害家庭等罪、法院據狀、一度開庭傳訊、阮玲玉竟因此案發生、感受刺激過甚、背人吞服

安眠藥　自殺身死、後特二院對於此案唐季珊部份、仍依法進行、業經承審推事章朝佐於本月十七日下午傳集兩造到庭審理、被告方面由江一平律師等到庭辯護、宣告辯論終結、定期宣判、各情已詳誌本報、昨日午後屆宣判之期

二點半　時、由章推事偕書記官高炎衆蒞刑二庭、命庭丁傳呼當事人自訴人與律師、均未報到、祇被告唐季珊偕律師到案、庭上向唐略訊年籍後、即起立宣告判决、主文云、唐季珊無罪、阮玲玉部份

不受理　判畢、並撮要解釋判決理由、謂據張達民依刑法二五六條姦非罪與二五七條第一項和誘略誘等罪對唐季珊阮玲玉起訴、對阮部份、阮已死亡、宜告不受理、對於唐季珊部份是否犯罪、以張達民與阮玲玉是否有夫婦關係爲前題、唐季珊與阮玩玉於民國二十二年八月同居、爲不爭之事實、張達民雖提出於民國十六年曾經結婚之照片、但張阮兩方脫離同居關係

字據上　明明書有字樣、關於養女略誘問題、張達民有沒有親權、對於被誘人有沒有受過強暴脅迫手段、事經阮母阮何氏到案證明、女孩爲被螟蛉、雖經張達民供、當時與阮玲玉脫離、允許將女交還、張因急於赴福建、無家安置、故而未領、仍由阮領養等語、依上各點、唐季珊不成立犯罪、

倘不服　本判決、可於接到判決書後十日內、具狀本院提起上訴云云、諭畢退庭、據傳聞張達民方面對此敗訴判決、表示不服、決定提起上訴、又聞唐方因此案發生、致受物質精神名譽等種種犧牲、亦難甘服、待本案解決之後、亦將提起控訴、

粵省一戰機演習發禍

全機粉碎飛行員殉難

撞塌兵房傷四十餘人

◎香港廿一日中央社電、二十一日晨八時、有戰機三架、在瘦狗嶺機場凌空演習、詎一機忽損壞、向軍校教導師兵房撞去、全機粉碎、飛行員殉難、兵房全部坍塌、官兵受傷者四十餘人、

少婦中十餘刀不死

午夜看能戲　歸途遭毒手

姘夫偕三婦同遊身藏凶器　行凶後推入小浜中

閘北新閘分公安局第五十號崗警李甘棠、昨晨四時許、在普善路値崗時、據路人報告、謂前面有一婦、被人用刀砍傷、該警即馳往查察、當在中山路南普善路東轉角地方、

發現一婦呻吟路旁　渾身血污滿遍身、詢據婦稱名王惠珍、廿六歲、河南人、與姘夫宿遷人周長安、同居普善路草屋中、昨晚九時許、周偕伊及不相識之婦人三名、往中興路平安江北戲院觀劇、至十二時散出返家、詎行抵大統路底荒僻處、周突出利刃、與三婦將渠推倒於地、以刀向渠亂戳、旋復

推渠入該處之小浜　中、相率逸去、時渠因痛極昏厥、旋始甦醒、因浜水乾涸、得未喪命、遂負痛支撐爬起、向擬返家、行至此、終傷重不支倒臥云云、警乃察其傷勢、見頭腰手臂等部共

有刀傷十餘處之多　幸創口不大、亟回報局長、用救護車將其送入醫院療治、至凶手周長安、經偵緝員仲達先馳往普善路與通濟路三號(周之友人家)查緝未獲、王惠珍之被戳原因、據王稱彼亦不知云、

砍傷電車查票案獲疑犯

住法租界勞神父路四百卅二號之韓人維愚、今年五十一歲、在公共租界電車公司爲五十八號查票、於上年六月一日淸晨六時起身出外泡水之際、在途突遇身穿藍布短衫褲之暴徒、持利斧砍傷頭部、兇手當場逃逸、羅受傷倒地、由巡捕查見、帶至捕房送往醫院治愈、一面由捕房飭緝在逃凶犯、直至前日、始由法捕房督察長金九林·正探目錢裕民·包探劉殿龍等拘獲是案嫌疑犯江北人沈其金(廿二歲住勞勃生路櫻華里八號)一名、昨日解送特二法院刑一庭、捕房律師姚肇第陳明案情、略稱、被告因傷害案被捕、警務處尚須偵查案情、請求延期云云、訊之被告沈其金供、原告遇害時、我雖在傍看見、實未幫助動手、亦不知緣因等語、經李推事核供、諭准予改期查明再訊、被告還押、

無照駕車　兩女一男受罰

電影女明星王曼莉、於日前自行駕駛第五七七〇號汽車一輛、行駛至滬西哥倫比亞路、因不諳駕駛、無、致該車忽左忽右、毫無把握、狀頗危險、時適有西捕二百零四號駕機器腳踏車經過、覩狀即將機車駛至汽車之前、橫阻去路、時王爲驚慌亂、幾不能敬車、險撞及機車、西捕即自車躍下、上前查看其車執照、而王不能交出、遂同入捕房、諭令出外候法院傳訊、旋該西捕又於同處查得一女子張麗妹、偕一男子羅友啓同乘一〇二九二號汽車、由女駕駛、亦經該捕查得張並無開車執照、但羅則領有開車照會、該捕因羅不應使一無駕車經驗之女子、開駛汽車殊屬危險、遂亦報告捕房、由車務處尋員姚世塤呈解第一特院發傳票、於昨日午後將以上三人傳至特一院刑三庭、由向承華推事訊之下、判令王曼莉張麗妹各罰金二千元、羅友啓處罰金十元示儆、

吳淞口外沙船被撞沉

沙船朱永發、由寧波裝鯗魚一萬餘條、運滬銷售、前日早晨駛經吳淞口外佘山洋面時、被上海怡隆洋行出口之神光號商輪撞壞、船貨立時沉沒、所有船夥友八人經該輪當時救起、沙船船主王野懷、昨已到淞報告蓬來公所請具呈海關、向怡隆要求賠償六千二百餘金之船貨損失、

兩毒販獲　甬人藍福生丁立生、本月五日午刻、在周家嘴路出售紅丸、被華探陳連經揚電官查見、連同毒丸兩大包、一併帶入虹口捕房、解送第一特院、供是項毒丸係在逃之名小滑頭揚州人陳月龍皖人秦天生之物、判處監徒刑一年、丁處大月、執行在案、昨[illegible]

兩犯查獲、發至刑三庭、丁部局[illegible]、[illegible]訊前情、[illegible]被告[illegible]、[illegible]、[illegible]候查明[illegible]、

破獲毒窟　邑廟警察所[illegible]官陳[illegible]、[illegible]等調查戶口、至[illegible]街[illegible]里廿一號淸江婦人周段氏(六十歲)家、查見煙槍·紅丸[illegible]各一支、燈一盞、紅丸[illegible]十粒、一併帶所、據供毒丸係從[illegible]來吃食、家[illegible]、[illegible]法辦、

苦病投江　廣東人鄭[illegible](五十歲)、家居虹口元芳路元芳里大號、向在公和[illegible]、更大、最近鄭[illegible]有怪病、入[illegible]、竟有四日未曾排洩、服[illegible]、[illegible]治、[illegible]無效驗、因此腹大如石[illegible]、[illegible]、恐懼而胸、突於十九日下午八時、由家走出、投浦自殺、家屬初不知其自[illegible]、乃向各處訪尋無著、直至昨日[illegible]、[illegible]生局巡船在浦中將鄭[illegible]、[illegible]碼[illegible]、[illegible]、一面[illegible]水巡捕房[illegible]王海泉往[illegible]

五馬路口
廣西路
中大醫院
腋臭專科
俗名狐臭腋窩多汗發揮臭氣搽藥無效速來醫治
用最新科學療法決非電除根療可比
●確有經驗把握●保證斷根不發●
時間　上午九時至晚九時止星期日照常
電話　九一八二三
內政部給證工部局註冊　楊方銓醫師

三友實業社
大廉價祇有
三天了
◀各界對本公司各種出品與論一斑▶
西湖毛巾　最文雅
彩色毛巾　最豔麗
毛巾手帕　最玲瓏
萬能浴巾　最潔白
毛巾浴衣　最溫存
毛巾被頭　最軟熱
透涼羅帳　最適旋
錦地被單　最堂皇
國民童裝　最活潑
軟自由呢　最大方
自由布　最嫻靜
中華紗　最清楚
格爾紗　最婀娜
青春呢　最嫵媚

新新公司
大減價發票作鈔票用
流通紗　麗累絲紗　治紗　數百種　每尺四角六分起　頭部
鐘表部
瑞士NOVOVRIS方形雙馬手表　每只五元半
瑞士OMEGA亞米茄長方機器手表　每只七十元
限賣三天
綢緞部
法國最新什色凹花綢　單幅每尺
國產眞絲什色時佗綢　四角三分
洋什部
新式女裝太陽綢傘　每把一元三角
女裝眞皮手提夾　每只一元七角半
新式寬緊帶女汗袴　一元三條
五金部
美國CORBIN高平彈簧鎖　每把一元八角半
中外冰淇淋桶　每只五元半起
鞋部特闢八大廉價部
高跟女皮鞋　每雙祇售
美藍球鞋　每雙祇售
美國女跑鞋　每雙祇售
漆皮小童鞋　每雙祇售
黃皮男拖鞋　每雙祇售
漆皮男拖鞋　每雙祇售
黃皮小拖鞋　二雙祇售
外國小套鞋　一雙祇售
外國女套鞋　二雙祇售
白猄皮鞋粉　六袋祇售
軟底小皮鞋　一雙祇售
大號白鞋水　三瓶祇售
美國SHINOLA老牌皮鞋油　六聽祇售
美國游泳鞋　二雙祇售
軟皮小鞋　三雙祇售
一元
機會無多　祇限二天
罐頭部新到外國清甜西瓜每只一元零　甜心牌可口不不試

南京路中　浙江路東
中華百貨商店
七週大減價紀念
綢緞部續到大批紗羅綢綢
大傾銷　每尺七分八
售價一角二
▲雪白文華紗每尺一角八
●大贈送●
▲林文烟花露水一瓶
▲雪花牌香皂半打
今天凡在花邊部購貨滿一元者贈完爲止
童服大集團
▲花式二百餘種▲全數陳列▲歡迎參觀
△綢花自由裝每件一角半
△府綢學生裝每套八角
△幼白結海軍裝每套九角
△印綢中正裝每套一元一角五分七
贈送一件　●凡購二輪牌游泳衣　三輪牌絲襪一雙
上等汗衫每件六角半
買一送一
線汗袴四條五角
足五尺碼平　細眼咪羅紗蚊帳　每頂五元
雪白夏令新式西裝吊帶每件八角
細眼襯衫　每件二元一角半
巴拿馬草帽　每頂五元八角五分
女裝每雙加長純絲舞襪一元
女裝新式空花襪　三雙特價四角
再送一雙

財長下令 禁銀幣進口

有護照者除外

倫敦銀界觀察 貨幣價值高於白銀成份者可通融

防止墨國發生貨幣恐慌之表示

◎華盛頓二十日國民社電、財部今日下令、禁止外國銀幣進口、但如有特別護照者除外、該項命令、係由部長毛根韜

◆得總統核准◆之後、親自宣布、禁止「一切外國銀幣或其他在外國通用之銀質代幣」無照進口、惟如進口之時、該項銀幣之價值、超過其中白銀成份之價值任一成以上者、仍得通融、

◆據財部聲明◆此項行動、係欲與他國合作、以免在銀價高漲之際、有人將銀幣出售美國、以圖厚利、一般人相信、此項限制、可使美國更能與倫敦白銀協定之簽字國家、及其他使用銀幣之國家、發生更有實效之合作云、

◎華盛頓二十日路透社電、財長摩甘索今日諭令外國銀幣禁止進口、此項諭令、事前徵得總統同意、財部發表一文、謂此舉志在援助因銀價高起、致銀幣實質價值高於貨幣價值之國云、聞財部對於特殊情形、如銀幣運出經外國政府或外國中央銀行或國際清理銀行之核准者、可發給准其入口之護照、

◎倫敦二十一日路透社電、倫敦銀行家及銀業中人說美國禁銀幣進口之舉動、乃美國努力防止墨西哥銀幣私運入境、致墨國發生貨幣恐慌之表示、美國此舉、並未阻止外國銀幣之被鎔化、但僅減少發運銀幣者所可得之利益、因須償付鎔化銀幣之代價也、一般與[illegible]以爲銀幣鎔成之大條、無可禁止、因大條中之銀是否有銀幣鎔成、無從辨別、[illegible]美國白銀之禁令、僅適用於外國銀幣、及普通用作貨幣之銀塊、

大條縮一便士〇六二五

◎倫敦二十一日路透社電、今日此間大條銀價近期三十二便士七五、遠期三十三便士九三七五、近遠期均較昨價縮一便士〇六二五、今日午後二時倫敦對紐約滙價如下、英金一鎊合美金四元九角一分二五、美金一元合英金四先令〇八五四、

◎倫敦二十一日路透社電、今日倫敦銀價續跌、現貨掛牌爲三十二便士七五、期貨爲三十三便士九三七五、俱縮一便士〇六二五、午前中國售出、印度於價跌時買進、聞投機家買者甚衆、[illegible]穩定、

羅斯福對恩給金案 今日宣讀否決文

柏特曼等謁羅請免否決仍無效

◎華盛頓二十日國民社電、羅斯福總統已拒絕退伍軍人恩給金派之最後請求、決意否決柏特曼案、今日下午衆院通過星期三聆聽總統否文之決議、同時衆院秩序管理員羅奈宣布、總統向參衆兩院聯席會議宣讀之否文、將以無線電向全國廣播、按恩給金派領袖由民主黨衆議員柏特曼率領、今晨曾晉謁白宮、向總統請求免予否決、惟總統竟仍未爲彼等之辯護理由所動云、

◇◇◇◇◇◇◇◇被否決後仍將復活說

華盛頓二十日路透社電、擁護巴特曼恩給金案者雖竭力運動、冀阻止羅總統之否決、迄未有效、但據政界若干要人之預料、此案失敗後、恩給金問題將在迅速驚人之狀況中復活、聞多數參議員將贊助一種計劃、必欲決定恩給金辦法、其策在請羅總統對於下述償付恩給金之三種方法擇一行之、㈠借債、㈡發行新幣、㈢撥用工賑經費、

行政院通過 中美中德使館升格

朱鶴翔繼任駐比利時公使

偷運銀出口以危害民國論

◎南京廿一電、行政院二十一日晨開第二一三次會、主席汪院長、決議要案如下、

◆審查報告◆ ㈠財政部孔部長・代理內政部部長陶次長・[illegible]部長・實業部陳部長報告、奉交審查內政部呈請自廿四年度起、將救災準備金列入預算、並同時成立保管委員會、附具救災準備金保管委員會組織條例及救災準備金法施行條例、請鑒核一案、遵經詳加審查、按過去情形、此項救災準備金、中央與地方似均有從速籌備之必要、至救災準備金保管委員會、中央與地方似均可指令[illegible]機關[illegible]辦理、不妨另外設置、並將條例酌加修正、[illegible]部份、呈請國府明令公布、[illegible]、決議照審查意見通過、

◆任免事項◆ ㈠外交部[illegible]部長呈、駐比公使張乃燕因病[illegible]、[illegible]朱鶴翔繼任[illegible]、決議通過、[illegible]

◆討論事項◆ ㈠院長提據教育部議復關於檢驗女生體格、[illegible]女醫辦理、如無女醫時、應免除解衣檢驗一案、尚屬允當、擬通令將此辦法適用於今後各[illegible]、決議通過、[illegible]軍事委員會呈[illegible]第四十五軍軍長案、決議通過、（餘略）

部之一切考試、[illegible]、請公決案、決議通過、㈡財政部孔部長呈報、關於增撥中央中國交通三行資本、及修正中國交通兩行條例、[illegible]、請鑒核轉呈國府備案案、決議通過、[illegible]中央政治會議備案、㈢[illegible]、決議通過、㈣僑務委員會委員長呈、本會委員[illegible]、早年參加革命、功在黨國、[illegible]、於本年三月四日在京逝世、[illegible]、請鑒核轉呈、予以褒卹、[illegible]、決議通過、呈請國府褒卹、㈤南京市長馬超俊呈請補助京市立醫院經費案、決議撥五萬元、㈥決議着內政部令飭衛生署會同京市府[illegible]、開一聯席會議、關於[illegible]衛生清潔運動、詳擬辦法、切實施行、

㈦財政部孔部長提請將偷運銀幣銀類出洋或前往不行使銀本位幣地方之人犯、一律照危害民國緊急治罪法、分別情節輕重、處以死刑・無期徒刑・或五年以上有期徒刑、並得併科幣額或價額三倍以下罰金、由國府通令全國軍警機關、協同各海關認眞查緝、一經拿獲、送交司法機關遵照懲治、事關保存國脈、緊急處置、是否有當、請公決案、決議通過、送中央政治會議、

㈧外交部汪部長呈報、中美公使館升格[illegible]、請鑒核轉呈國府備案案、決議通過、[illegible]中央政治會議[illegible]、㈨外交部汪部長呈報、中德公使館升格爲大使館情形、請鑒核轉呈國府備案案、決議通過、[illegible]中央政治會議[illegible]、

蔣委員長飛黔轉川督剿

滇黔已無匪踪 殘匪竄向川西

飛赴金沙江會理一帶視察

◎昆明二十一日中央社電、滇黔兩省赤匪完全肅清、兩省境內已無匪蹤、殘匪向會理以北川西方面逃竄、蔣委員長二十一日由昆明飛回貴陽、即轉四川督剿殘匪、昆明民衆與龍主席以下黨政軍各界人員夾道歡送、甚爲熱烈、

昆明二十日中央社電、十九日下午一時、蔣委員長及龍主席乘機往金沙江會理一帶視察匪情、六時返行轅、下午二時、宋美齡與顧夫人同往陸軍醫院慰問傷兵、

劉旅固守將匪擊退

朱毛圍攻會理 掘地道轟炸城垣

蔣委員長特令嘉獎

◎漢口二十一日中央社電、朱毛殘匪竄圍會理、我二十四軍劉元瑋旅長督隊固守、受傷不退、卒將殘匪擊潰、蔣委員長特電令嘉獎犒賞、並電各軍事機關知照、原電如下、（銜略）朱毛股匪自九日以來、竄圍會理、我二十四軍劉元瑋旅、據城固守、部署周密、匪果不逞、乃

◇◇◇晝伏夜攻挖掘地道◇◇◇

十四十五兩日夜以火藥轟炸、城垣毀壞二處、我劉旅長督隊激戰、與匪短兵相接、傷亡枕藉、我官兵奮勇衝殺、前仆後繼、劉旅長頭部受傷、不稍卻顧、卒將悍匪擊退、搶築城牆、轉危爲安、保全城池、劉旅長元瑋

◇◇◇指揮有方受傷不退◇◇◇

尤堪矜式着記大功一次、晉級中將、全旅官兵忠勇奮發、拚命苦戰、誓死固守、將匪擊退、予匪以重大之損傷、誠足爲我剿匪軍之模範、着即傳令嘉獎、並發該旅團長療傷費及傷亡官兵撫卹費共一萬元、着劉總指揮自乾將此次特別出力官兵查報、由行營查核條例、從優敘獎、特電知照、即希通令所屬一體知照、中正巧（十八）亥侍參滇印、

六路軍 進佔上橫樑

◎重慶二十一日中央社電、軍息、㈠我六路軍進攻新福山、路甚崎嶇、且無路可通、近覓得一小道可達觀音樑左後方、遂於申刻佔領上橫樑、上橫樑及觀音樑形勢最險、刻正乘勢猛攻中、㈡我張于兩旅進攻千佛山墩上之匪、經過魚洞口橫梁子、該地有匪約三百餘、與我遭遇、激戰一小時許、將該高地確實佔領、該匪肅清、是役計斃匪六名、指導員一名、傷者甚衆、並獲得米包草鞋軍毯等件、

日軍稱追擊孫永勤部 越長城入遵化境開砲

◎天津二十一日中央社電、日兵二百餘名、十九日由撤河橋乘汽車開抵遵化、二十日午後二時携鋼炮機槍由城內向城東十五里小寨一帶進剿孫永勤部、一時砲聲震天、遵化縣城竟日關閉、戒備極嚴、

◎北平廿一日中央社電、據薊密專署息、遵化流星峪之匪、仍在包圍中、情形甚佳、特警第一大隊、二十日已開往遵化協剿、二十一日可到達、外傳匪首王彥如已被擒解津、此間尚未得確報、殷若院之匪、正設法撲滅、匪因官方堵剿甚急、準備回竄口外不致影響地方治安、

◆日兵二百入遵化境◆

◎天津二十一日路透社電、聞日兵二百、已穿越長城而入遵化之停戰區域、追擊孫永勤部、此間聞此消息、甚以日軍又侵入華北爲慮、查孫部現駐於距遵化城北約十五哩之十里舖、聞日飛機若干架已抵馬蘭峪之飛機場、又聞今晨有日本軍用飛機一架飛過天津、向東而去、

◆殷汝耕訪高橋阻止◆

◎北平二十一日路透社電、殷汝耕今晨往訪日武官高橋、擬阻止日兵之侵入華北、聞殷向高橋担保中國當道必竭力剿匪、關東軍無需派兵入關、

◆平方未接戰事消息◆

◎北平二十一日路透社電、此間謠言甚熾、但各方面並未接到停戰區域發生戰事之消息、日兵昨由熱河出發、明日可抵遵化、如孫部不降、則戰事難免發生、聞日當道曾請中國當局會同驅逐孫氏、但中國當局答稱、停戰區域內之警力足以處理此事、日兵無越入中國區域之必要云、

◆日陸軍當局之表示◆

◎東京二十一日日聯社電、據陸軍省二十日接到報告、曾于熱河擾亂治安之孫永勤軍、被關東軍松井部隊掃蕩、其殘兵逃入停戰協定地帶、關東軍如放任其活動、恐熱河治安再被擾亂、決定派遣必要部隊、出動停戰區域、徹底擊滅孫軍殘兵、陸軍當局關於此問題發表意見、謂關東軍今次行動、目的在於徹底膺懲擾亂熱河之孫軍殘黨、並非以軍隊駐在停戰地帶中、故掃滅孫軍後、即時復歸長城之外、

中日使節昇格後 雙方互電表示欣幸

◎南京廿一日中央社電、中日使節昇格、於十七日公布後、兩國外交當局曾彼此互電表示景仰欣幸、茲錄來去電文如下、

▲汪電廣田 東京外部大臣廣田先生閣下、中日使節昇格、慶告實現、兩國邦交更增親密、無任欣慰、掬誠電達、諸希亮察、汪兆銘、

▲廣田復電 南京汪部長閣下、奉讀十七日貴部長來電、甚爲感謝、兩國公使昇格實現、余亦不勝欣幸、茲藉此機會、特向貴部深致敬意、並衷心期待兩國國交之增進也、廣田弘一、

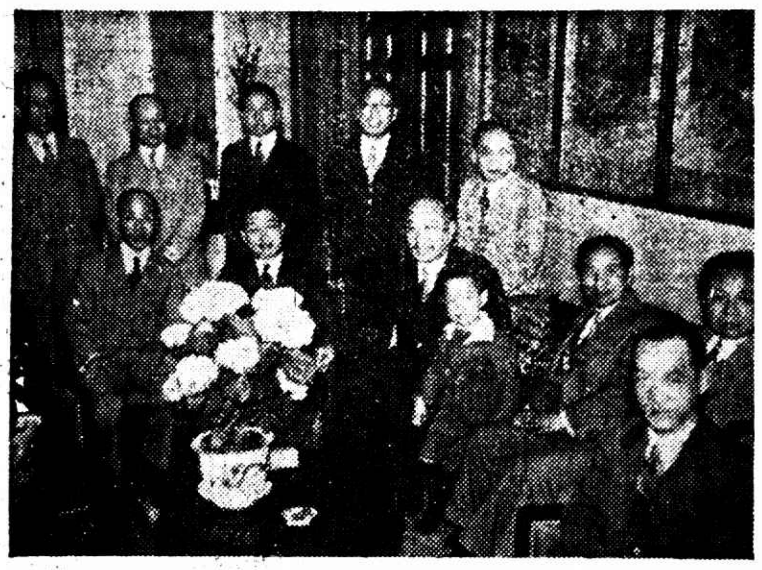

駐日公使蔣作賓升任爲大使後、在使館與其夫人及公子合影

中英首任大使人選 雙方已同意將發表

中美中德仍在徵詢中

◎南京廿一日中央社電、外息、我與美英德三國亦已互將公使館升爲大使館、並開始徵詢大使人選、頃聞中英首任大使人選、業已互相同意、日內即可正式發表、至中美中德仍在徵詢中、最近期內亦可決定、

劉崇傑訪德外長

爲雙方使館升格事

◎柏林廿一日哈瓦斯社電、中國公使劉崇傑頃拜訪外長牛拉脫、對於德國政府決定將駐華使館升格一事、表示謝意、同時通知外長、謂中國政府、已決定將駐德公使館升格爲大使館云、

各國新任大使 均擬在京設辦事處

◎北平廿一日中央社電、外交界息、日英美法德各國使節、決定昇格後、將來各大使皆擬常川駐京、但以使館一時不能南遷、將分別在京設辦事處、除日使已決將駐滬辦事處移京、美使館辦事處計劃擴充外、其他各使館辦事處、多係附設於京領館內、現均在京市勘覓地址、準備建築新舍、以爲辦公之用、

江西赴日考察團昨乘上海丸赴日

今晨國外商電

紐約市場廿一日電訊

	前日收	二十一日開	十時四十分	十一時	十一時廿分	十一時四十分
七月期美棉	一二・〇一	一二・〇〇	一二・〇一	一二・〇〇	一二・〇一	一二・〇三
十月期美棉	一一・八一	一一・八〇	一一・八一	一一・八〇	一一・八一	一一・八〇
九月期加銀	七七・三〇	[illegible]	[illegible]	[illegible]	[illegible]	[illegible]
九月期加銀	七七・二二	[illegible]	[illegible]	[illegible]	[illegible]	[illegible]
七月期橡皮	一一・三五	一二・一五	一二・一九	一二・一八	一二・一八	一二・二一
九月期橡皮	一二・二〇	[illegible]	一二・二八	一二・二八	一二・三八	一二・三四
九月期支麥	九〇	[illegible]	八九・八[illegible]	八九・七五	八九・八[illegible]	八九・六二五
七月期支麥	八六・八[illegible]	[illegible]	[illegible]	八六・六[illegible]	八六・七五	八六・六二五
七月期域麥	[illegible]	[illegible]	[illegible]	[illegible]	[illegible]	[illegible]
美對英滙價	四元九角一分半	四元九角一分二五	四元九角一分二五	四元九角一分二五	四元九角一分二九	四元九角〇七五

倫敦市場廿一日電訊

	前日收	上午十時	十一時	十二時	下午一時	一時
英對美滙價	四元九角一分半	[illegible]	[illegible]	[illegible]	[illegible]	四元九角一分二五
英對法滙價	七十四佛郎八一	[illegible]	[illegible]	[illegible]	[illegible]	七十四佛郎六二
倫敦金市	一百四十先令八便士	[illegible]	一百四十一先令便士	[illegible]	[illegible]	[illegible]
倫敦大條近期	卅四便士八一二五	[illegible]	[illegible]	[illegible]	[illegible]	卅三便士七五
倫敦大條遠期	[illegible]	[illegible]	[illegible]	[illegible]	[illegible]	[illegible]

殷汝耕訪高橋 商接收東陵等事

◎北平二十一日中央社電、殷汝耕二十日晚由津返平、二十一日晨訪日武官高橋、商酌羅雲裳清濤彭兩部縮編問題及接收東陵事宜、關於前者、因手續尚未商定、日期不能確定、後者、日前經殷在津與津日軍部參長酒井晤談、接收僅爲時間問題、

柳江煤倉仍未啟封 冀省府提出交涉

◎天津廿一日中央社電、臨榆柳江煤礦倉庫仍未啟封、省府頃派參議陳東昇向駐津日領提出交涉期早解決、

多倫日特務機關擴大 改爲顧問部

◎北平二十一日中央社電、張垣電話、多倫日特務機關近已取銷、改爲顧問部、由卜永闊次中佐任部長、內部組織、較特務機關爲大、部長之下置顧問九人、担任特務工作、

鄭逆孝胥被迫辭職 張逆景惠繼任偽總理

◎長春二十一日中央社電、偽組織鄭逆孝胥、因與南次郎發生齟齬、被迫辭職、頃據確息、鄭之辭呈竟已批准、並決另派張逆景惠組閣、

日陸相啟程赴東北

◎東京二十一日電通電、林陸相已於二十一日下午三時、由東京車站出發赴「滿」、當夜止宿甲子園旅館、二十二日正午、在神戶乘日「滿」聯絡船吉林丸赴大連、

美經濟團 兩團員飛莕調查

◎東京廿一日電、美經濟考察團二十一日晨先後拜訪[illegible]市當局、及[illegible]省長、下午參觀[illegible]力廠、[illegible]廠、自來水廠、[illegible]、[illegible]於下午二時[illegible]

羅斯福規定 工賑程序下之工資

較私人實業所給者爲低

總工會會長對此已嚴加攻擊

◎華盛頓二十一日路透社電、羅總統今日規定工賑程序下之工資、較私人實業所給者爲低、羅總統將全國分爲四區、中南中央與北方四區、工人分爲熟練者半熟練者與不熟練者、每月工資少至九十元、多至九十四元、美國總工會會長格林對此工價已嚴加攻擊、謂將引起社會大擾亂云、

◎華盛頓廿日哈瓦斯社電、四十八萬萬八千萬美元公共工程案、業由國會通過、用以救濟失業、羅斯福總統頃依照原來計劃、規定失業工人受僱於公共工程者、所得工資、應較私人營業爲低、易言之、即在十萬人口以上之城市、專門工人每月工資可達九十四元、其在人口五千以下之地方、每月工資僅有十九元、總統并聲明每一戶中、失業人數決不任其多至一人以上云、

在德中國磁器商 付外幣運貨被罰

◎德國陶特孟特二十日路透社電、中國磁器商何三興（譯音）因未得通貨管理員之准許、付出外幣、運入值一萬馬克之貨品、致犯違背通貨法罪、今日由法庭判處徒刑九個月、並罰鍰一千馬克、

德金貼現銀行 將發行貼現支票

◎柏林廿一日哈瓦斯社電、[illegible]行附屬機關、即[illegible]、將於九十月間[illegible]之貼現支票、[illegible]入各銀行、分別貼現、[illegible]金貼現銀行資本增[illegible]萬萬馬克、以[illegible]資周轉、[illegible]政策、實際[illegible]市面、即公開推行膨脹政策、第一步自國社黨執政以來、此爲第一次云、

國內借款案報告書 美衆院核准

◎華盛頓[illegible]日路透社電、衆院今日[illegible]國內借款案之報告書、[illegible]

美復興處主任 延長兩年絕對必要

◎華盛頓[illegible]十日路透社電、[illegible]

航空獎券 十三期起改章

共三十萬張頭獎廿五萬元 每月開獎一次

南京廿一日電、孔財長以每期航空獎券張數過多、及開獎期長、銷不足額、茲爲引起各界興趣、增加中獎機會、決自十三期起、每月開獎一次、共卅萬張、每張十元（分十條）、頭獎一張、二十五萬元、二獎一張、十萬元、三獎廿張各一萬元、四獎一百張各一千元、五獎三百張各五百元、六獎六百張各一百元、七獎取銷、另加增一等獎上下聯號附獎各六千元、二等獎上下聯號附獎各一千元、其與一等獎末二字相同者各九十元、末一字相同者各十元、已通過今日行政院會議、

台總督府 火勢甚烈

◎台北廿一日華聯社電、台灣總督府大廈、於今日下午九時半發生火警、火勢甚烈、現正在猛烈燃燒中、原因未詳、

梅蘭芳等 抵日內瓦

◎日內瓦廿一日中央社電、梅蘭芳・余上沅今晨抵日內瓦、擬勾留數日、即赴倫敦、於七月間乘康特凡第輪回國、

新任財次定期就職

◎南京念一日電、新任財次徐堪、定二十七日就職、

淮南路合巢段 下月底可竣工

◎南京二十一電、皖省淮南鐵路礦合段、（自蚌埠以西之洛河口淮南煤礦至合肥）通車後、即繼續向南展修、六月底合巢（巢縣）段可竣工、巢裕（蕪湖對江之裕溪口）段土方已築、亦限年底竣工通車、並決用輪渡與江南鐵路在蕪聯運、以連貫皖南北交通、

痰敵
化痰止咳 平喘治癆
中西大藥房 上海四馬路 發行

好一場龍爭虎鬥也！

浦東勝滬江得中排錦標

浦東左手將軍殺法最爲厲害

滬江實力亦強　救球稍差

浦東昨與滬江作上海中校體聯男子排球決賽於復旦實驗中學操場、裁判員爲有「飛將軍」雅號之排球老將曾廷賢、特從中央銀行請假來者、下午三時開始角逐、有分數、好一場龍爭虎鬥也、

鳥語花香　美哉球場

▽復實球場、牛女在宿舍前、外眺衣裳、而球場側以〇籬、四週佈有紅花、樹上鳥聲宛轉、太陽照着大家美容、浦東同學習擁助者甚多、滬江本欲多來、不幸日前校中多病不克於火、同學多人終不果來、

大戰四局　浦三滬一

第一局

開賽、浦東首先得分、一路而得二分、滬江反攻、浦東力追、始而十一比四、十六比十七、而十八比十八、再而二十比十九、只差一分、即完畢、大吉時、不料資深一個失手、滬江遂乘機而入、以二十二比二十一勝第一局、

第二局

浦東人無戒心、滬江大意、浦東遂以二十一比大取得、終以二十一比十三勝第二局、

第三局

滬江、再振軍威、小心應戰、初以十一比九佔先、繼以十九比十、浦東以十比十九、從十二追至十九比二十、最後反以二十一比二十四、終以二十四比二十二反敗爲勝、亦云烈矣、

此時

浦東勝二局、而滬江共勝一局、（決賽取五賽三勝制）一個浦東將…一個未必有…、滬江遂拚死力、浦東亦乘隙而入、以十一比四突進、以二十一比十二完成大業、結果三比一、浦東榮中校排球錦標、

（浦東）（二十一比二十二）（二十一比十三）（二十四比二十二）（二十一比十二）（滬江）

浦東　林恭培　張大敏　黃繼芳　曾肅翔　陳德輝　何士俠　鄭文錦　黃勵松　王武康

滬江　梁榮春　張承智　唐乃添　朱培生　黃立當　馬鶴民　鄭金昭　黃立揚　程鋼光

兩隊球藝　各有千秋

滬江、浦東兩隊…浦東本年來進步甚速、…滬江亦可取勝、奈仲之際、進退過守、均能繼續入扣、誠不可多得之球隊也、（托球）…

中校排球冠軍浦東隊（昌啓）

中校體聯臨時會議決

停止浦東場地權二年

對光華排球失鄒地主之誼　函浦東校長切實改善學風

上海中等學校體育聯合會、前日（二十日）下午五時半假中國體育會開臨時全體會議、出席代表…（王德甫代）、實輝耕…、大夏王…、…上中…時鈞、復中…、民立…、…共十二校代表、首由會長…報告…因本月十七日浦東與光華在浦東中學作中校排球比賽、光華…抗議事件、…由大會召…、…故交由大會召集今日之臨時會議討論之、…經各校代表討論良久、…將議決案件錄下、

㈠浦東中校失鄒地主之誼…實屬有背體育…日後本會…一律改在中立場地舉行、日期自民國二十四年五月二十日起、…浦東以二十年…、㈡…比賽…、㈢…出本會函知浦東校長、…嚴切改善學風、

一區小學聯運會

明日在市一場

大會二天　運動員千餘人

今日上午在市一場發號布

上海市第一區小學聯合運動會、定廿三日上午八時起在市一體育場舉行、參加小學八十餘校、運動員一千二百餘人、會期二天、昨本市分區運動會籌備會已將號布之一切、今日上午九時至十二時分發號布、各校須派人至體育場領取、

▼開會儀式　上午八時開會、㈠師會奏樂、㈡全體肅立、㈢唱黨歌、㈣向黨國旗及總理遺像行最敬禮、㈤主席恭讀總理遺囑、㈥主席報告、㈦局長訓詞、㈧市黨部代表訓詞、㈨來賓演說、㈩奏樂、⑪開始運動、

▼田徑項目　上午、㈠百公尺預賽、男女甲乙丙組、㈡四百公尺預賽、男甲乙組、㈢四百公尺預賽、男甲女甲乙丙組、下午、㈠立定跳遠、女甲乙丙組、㈡二百公尺預複賽、男甲乙丙組、㈢五十公尺預複賽、男丙女甲乙丙組、

▼團體表演　上午、㈠健身操、…和安、…五徒手操、上海、…、㈧單人、南洋、㈩小農夫、日華、…等、

潔膚美容　固本香皂

去垢消毒　固本藥皂

固本藥皂、質料精良、消毒殺菌、去垢力偉大、用以潔手沐身、洗濯巾帕、可防止傳染病、為日常必備之衛生用品。

五洲大藥房發行

五萬公尺競走　報名今晚截止

中華體育會…廿八日舉行五萬公尺競走、…凡欲參加者、…報名…、…

初級棒球　約翰戰南洋

今日下午四時

初級棒球、昨日滬江對美…、因故改期、今日下午四時、約翰與南洋會師於徐家匯交通大學、…今日之勝敗、可卜將來之錦標誰屬、

全運京市預選　競賽規程通過

◎南京廿一日電、全運京市預選委員會、二十一日在京市府開會、通過預選會競賽規程…

二區小學聯運今日閉幕

田賽除男子跳遠外已全部結束

滬北廣肇兩校今爭奪男子錦標

本市第二區小學聯合運動會、昨日第二日、田賽方面、除男子甲組跳遠外、已全部結束、…徑賽方面、…今日…

團體表演

…精神振作、手法整齊…

冒頂事件

…

競爭劇烈

…

兩日男女各組決賽成績

男子甲組

（表列各項決賽成績）

男子乙組

…

男子丙組

…

女子甲組

…

女子乙組

…

女子丙組

…

得分現狀

（男校）廣肇…、三十二分、滬北、二十一分、…

今日節目

（甲）田徑賽　㈠五十公尺決賽、女生各…

複賽成績

男乙二百公尺　戴行權（啓東）彭儀生（滬北）陳佐堯（培本）廿九秒二

張曼涵（廣一）李樹賢（廣一）薛德明（滬真）三十秒

男丙二百公尺　陳國堯（培本）吳興宇（滬東）尹啟全（世恩）卅一秒五

黃希賢（郇光）諸宗堯（滬東）黃昌信（寶貫）卅秒六

女乙百公尺　曾金桃（飛虹）衛浦儀（郇光）十五秒五

林愛珍（培本）鄭玉裕（廣肇）陳稼秀（郇光）十五秒六

女丙百公尺　張惠敏（愛國）喻淑華（樹基）邢月華（引溪）十六秒二

男丙百公尺　辛海德　眉州　陳國堯　培本　十四秒二

田知德　樹基　劉標超　郇光　十四秒六

男乙百公尺　杜如冰（廣肇）饒月仙（維興）黎體元（愛國）十六秒一

戴行權（滬真）張曼涵（廣一）丁春華（滬北）十四秒四

彭儀生（滬北）郭鼎爽（廣一）李士忠（精華）十三秒八

女乙五十公尺　曾金桃（飛虹）衛浦儀（郇光）陳麗兒（廣東）八秒一

鄭玉裕（廣肇）林愛珍（培本）吳德從（愛國）八秒六

女丙五十公尺　羅艷寶（廣肇）陳秀春（廣肇）喻淑華（樹基）八秒九

杜如冰（廣肇）周少春（郇光）邢月華（引溪）八秒四

男甲百公尺　黃希賢　郇光　吳興宇　滬東　十四秒六

女甲百公尺　王德珍　愛國　梁雪芬　愛國　十五秒七

男甲低欄　毛用宏　滬北　鄭紹恩　廣一　十四秒四

男甲二百公尺　諸宗然　滬北　朱冲富　育才　廿七秒一

興泰小球會隊員周文祺謹向滬西小球競賽會道歉

時因求勝心切對於該會…人良心上已受痛苦…之責…任何運動…

北平師大附中留滬校友分會

廿五日下午開成立大會

北平師大附中留滬校友分會籌備會成立以來、已經…

中校體聯田徑賽

廿四廿五日在光華舉行

十三校加入運動員百餘

上海中等學校體育聯合會舉辦之第六屆田徑運動會、定於本月二十四二十五兩日在光華大學舉行、一切籌備事宜、由光華負責規劃、所有跑道沙坑、均已重新修理、煥然一新、…

報名加入此次比賽者、有十三校、計男子組十校、女子組六校、運動員男子一百三十二人、女子五十一人、大會印有精美秩序冊、…

男子組　共一三一人

大夏……十八人　育青……十八人

私上……十四人　民立……八人

滬江……二十四人　省上……十六人

復實……九人　復中……十七人

浦東……六人　光華……十人

女子組　共五一人

大夏……六人　省上……十人

崇德……八人　愛國……十四人

民立……六人　光華……七人

錢業慶生杯

今晚舉行決賽

錢業慶生杯…

一幕精彩排球友誼賽

英華昨日敗於東亞

…東亞以三對一勝…

東亞　英華
（廿一比十七）（十八比廿一）（廿一比廿二）…

中青等級手球

▼昨晚結果

▼今晚秩序

國喬盃　約法十章

…

急行跳高訓練法

美國滿湼著　銭一勤譯（一續）

全能之發展

在數十年前、跳高運動員均係專門技能者、因彼等訓練僅限於跳高一項、類少練習其他田賽及徑賽項目、此種訓練、從身體方面及心理方面言之、均足以防礙彼等最大發展之可能、而尤以後者爲重要、蓋因一人之表演限於專門、在精神成疲倦之態、倘彼在其他項目中、能有所發展、當彼隨即回至彼之專門技能時、其態度必較良好、於是其精神上必能警醒、而其身體上必能協調、凡事種種、均爲優良跳高員所必需者也、

最近之跳高員均係極好之全能運動員、烏台地方之理查氏 Alma Richrdo 爲推鉛球擲鐵餅跳遠擲標槍及短跑之能手、伊里諾斯地方之奧茲本 Harold Osborneof Illinois 曾保持六呎八吋半之紀錄（一九二四）乃一十項運動之錦標者今日最著之跳高名手當推密執安大學之 Willis Ward of University of Michigan 紐約大學之斯匹次 (George Spitz of New Yorkuniversity) 晃普谷幼級大學之約翰孫 Cornelius Johnson of Compton Junior College 及夫勒斯諾省立大學之馬提 Walter Marty of Fresno State College 以上諸人均係許多其他運動項目之能手、斯匹次之跳遠達二十二呎十吋、其百碼賽跑爲十秒、而其跳高成績達六呎八吋半約翰孫之短跑極佳、且係一絕好之跳遠員、除其他運動均屬優良外、馬提氏若習短跑、四分之一英里跑、半英里跑、一英里跑以及跳遠、均能使任何教練員感覺愉快、

以上諸人在他項運動中之才能、極明顯指示吾人必須爲一切實全能之運動員　方克跳過六呎八吋之高度、或者吾人之跳高員必須努力於其他項目、藉以使身體更爲發達以協調、庶幾可以增進其跳高之表演、倘教練員及運動員欲獲最大之高度、切不可忽略身體之發達及協調、此、者均極重要也、許多教練員認爲跳高員之身高極有利益、以往對於此種資格、尤過事誇張、余信一人能跳過其頭部之最大距離約十吋、伊里諾斯大學之奧茲本、夫勒諾省立大學之馬提、日本之五百木 Yada 及朝海 Asakama 之紀錄、均越過其頭部約九吋、有許多人身高均在六呎以上、而跳高僅達六呎四吋、故吾人傾向前一部份人中、盼其能多產生跳高員、再者較矮之人比過長者易於獲得必要之協調與彈力、此均對於跳高員極其重要者也

採用西方式跳法之運動員較之採用他式者造成更多之紀錄、又余認爲馬提氏係西方跳式中之代表人物、此種跳式與他式相較、能使運動員獲得更優之協調、更強之推進力、與夫更大之上升力（未完）

◎小東門中華路口◎

立興祥

全○削碼　●實用犧牲品●　●欲購請速●

夏季大廉價

◎賤震海上　◎花色名家

●美色銀絲喬其　每尺一角八

●鮮色法國西麗綢　每尺五角二

●烏亮拷香雲紗　每尺兩角六

●精元印度綢　每尺一角半

●精元杭紡　每尺三角二

●尚有大批花色紗綃縐綢不計成本一律賤賣●

體育促進會章程辦法

蘇浙兩省府通過

◎鎮江二十一日電、省府二十一日會議、通過省府直屬之機關公務員體育促進會辦法及促進體育會組織章程、

◎杭州二十一日電、浙省府二十一日會議、通過本省體育促進委員會組織規程、…

參加柏林世界運動會

日將派代表三七三人

◎東京二十一日電通社電、日本體育協會因參加明年在柏林開會之第十一次國際亞林匹克大會、現正忙於準備、今日已將參加計劃發表、計派遣人員、總數共三百七十三名、其中選手達一百〇六名、經費百二十萬、較上次大會時約增一倍、

青陽港遊艇網球比賽

報名者　遊艇男十二女六組　網球單十二雙十組

京滬杭甬兩路管理局、爲提倡運動、鼓勵旅行興趣、前在青陽港舉行遊艇網球比賽、…係在本月二十二日、惟因利用假期、特移於廿五廿六兩日舉行、…報名者甚爲踴躍、計遊艇男子十二組、（甲組二人）計二十八人、女子六組、計十八人、網球單打十二組、雙打十組、…須俟籌辦、召集談話會、…

兩江籃球隊奏凱歸來

兩江女子籃球隊一行十八人、由教練兼正隊長…昨日午後二時乘法郵大達輪抵滬、…

兩江籃球隊乘大達輪抵滬、由陸禮華校長率領登岸（昌啓）

京韶鐵路

計劃第二段路線

曉孫家埠至貫溪縣

蕪湖訊、江南鐵路公司京蕪路正式通車以來、對於延長孫家埠一段之蕪宣路聯貫線、經該公司籌劃之後、現亦由京可以直達、故貨運行旅尤稱便利、惟該路線原係京韶鐵路蕪孫段之部、茲史爲完成京韶路工程及發展交通起見、對於該路由孫家埠達至贛省貴溪縣界之第二段路線、現亦開始計劃、且孫家埠之灰山至河灃一段路線、業已測勘竣事、中由河灃溪經徽州屯溪而達貴溪一段、在河（灃溪）屯（溪）間之距離計長一百五十公里、內因山路崎嶇關係、有比較線五十公里、測勘比較困難、是以該公司工程處已聚總工程師容祺誥、擬於日內由蕪親自前往、分別視察、以備將來測量之張本、並定以六個月內辦完測繪事宜、預定明年一二月間施工建築、至由屯溪達貴溪縣境之距離、計長四百餘公里、一俟該路築到屯溪後、即行繼續舉辦、

京蕪路聯運

中央聯絡站勘定

蕪湖訊、江南鐵路公司之京蕪路與津浦及京滬各路之聯運、建築中央聯絡站問題、曾由鐵道部勘定在雨花台附近一帶建築、現已改定在紅花地建築、惟自中華門至紅花地間六公里長之路線、係歸鐵道部建築、自中華門至紅花地二公里長之聯絡線、則由該公司自築、惟須候鐵道部通盤籌劃以後、始可同時舉工、故爲期須兩個月以上、始可建築完成、

嘉定班輪增開班次

…

滬西小球

▽本週節目

東南西北

光夏　滬新民　女隊挫坤成

治防蟲螫

時屆夏令父母每於此時准其子女嬉遊於屋外或公園者須知此時亦爲造物准許蟲類出蟄活動之時是以君之小孩如在此晴明永晝要戶外運動以增進其健康則置備如意膏以防蟲螫是爲必要此膏不獨善治蟲類咬傷且亦善治一切皮膚皮病一經搽用即奏清涼止痛消毒生肌之靈效矣

河北新軍屯德裕棧楊普蔭君來書云「鄙人試用如意膏覺其治療蚊吮蟲咬實有殊功至對於刀傷腫毒亦具特效其清涼滋潤消毒生肌之功自非他藥所能及也事關公益不敢自秘焉耳」如意膏係用八種療膚珍品製鍊而成統治濕疹疥癬鬈爛腿各種瘡瘍面疹癩疹劇破灼傷燙傷跌損等症各藥房均有出售或向上海江西路四五一號韋廉士醫生藥局函購每匣大洋七角六匣三元五角郵力在內

利凡命

新亞肝膏製劑

本品自動物肝臟內提出之精英補血強身之功效極爲靈驗主治血虛貧血各種虛弱衰憊恢復體力[illegible]內用之尤爲有益有粉片及注射液三種

上海新閘路一千零九十五號 新亞藥廠發行 各大藥房均有出售

維他賜保命

中央衛生試驗所證明無毒

德國霞飛納學博士最新發明

丸劑　注射劑

荷爾蒙製劑中之權威

本劑分男女用二種男用本廠發明之標準量九十字形內泌素結晶體(2cc=270gm)之新鮮荷爾蒙女用卵巢濾胞內泌素結晶體(2cc=6mg)在一起中至少有三千個白鼠單位其他且含有維他命D世界最新發明而本廠早已成功之維他命B結晶體及腦下垂體腺腎上腺等貴重成分其功效實超一切荷爾蒙製劑而遠勝舶來品也

男 神經衰弱 未老先衰 腰痛背痠 [illegible]
女 [illegible]
主治 [illegible]

信誼化學製藥廠監製・上海馬斯南路廿號

黃益壽醫師
割除包皮過長

診所 愛多亞路西藏路口[illegible]
時間 上午九時至十一時半下午一時至六時星期日照常

太和花露水
出類拔萃

芬芳馥郁
快人胸懷
解暑隱痱
蟲咬最效

大瓶五角　小瓶二角

太和藥房出品
上海四馬路

建築隴海西實段
借款四百八十六萬元
鐵道部向滬五銀行 合同已簽訂本年十一月起分期付款

鐵道部爲建築隴海鐵路西安寶雞段、向滬交通等五銀行借款四百八十六萬元、合同簽訂後、定十一月開始分期付款、玆誌詳情如下、

建西實段 借款成功 隴海鐵路自連雲港至西安、總長一千零五十三公里、今連雲港經荷蘭治港公司承包建築後、已次第完成、鐵道部計劃完成隴海鐵路西段、即自西安至蘭州之西蘭段、已開始先測量自西安至寶雞段、並鑒於需款甚鉅、特由次長曾仲鳴與滬交通・金城・上海・中南・大陸等五銀行周作民・胡筆江・陳光甫・張佩紳・葉扶霄等接洽、借款業已成功、簽訂合同、

分期解款 四年償清 新聲社記者昨向承借銀行探悉、西寶段借款、總額爲國幣四百八十六萬元、合同規定、年息爲一分、定本年十一月起視工程需要、分四期付款、並註明每期至多數目、自民國二十五年六月六日起開始還本付息、期限四年、至民國二十九年五月底本息完全償清、至於担保品爲(一)中國旅行社代售隴海鐵路全路客票費收入、(二)中興煤礦公司及開灤煤礦公司在隴海鐵路全路運煤費收入、

組織銀團 分配數目 借款合同、除規定總數爲四百八十六萬元外、並不規定各銀行認定數目、今交通・上海・金城・中南・大陸等五銀行、決組銀團辦理之、並自行分配數目、現正在協商中、尙未具體決定、此係銀團內部問題、與總額並不發生影響、

××××

財部邀集各部 審查所得稅條例
下年度將開徵

◎南京二十一日電、所得稅條例案、二十一日下午五時、在財部開會審查、到孔祥熙・鄒琳・徐謨・王世杰・劉維熾等、審查結果、已予修正通過、即由行政院送中政會、轉立法院討論、

孔應汪召商預算問題

◎南京廿一日電、財長孔祥熙、廿一日午到部批閱要公、午後應汪院長召商廿四年度預算問題、

◎南京二十一日中央社電、關於念四年度總預算案、據褚民誼語記者、中央二十一日下午開預算審查會、將提二十二日晨中政會討論、

經委會二十四年度 各項事業建設經費

◎南京二十一日電、經委會某要員談、經委會二十四年度各項事業建設經費、已併入中央預算、總額爲一千二百萬、正在中央審核中、所擬計劃、注重水利・公路・衛生・棉業等各項建設、其中以六百萬元作興辦水利事業費、六百萬元分緩急輕重、作其他各項事業費、

將發表廿三年度工作報告

南京二十一日中央社電、經委會將於一週內發表二十三年度工作報告、該會二十三年份、以棉麥借款千五百萬元爲事業經費、建築全國公路改良棉業蠶業衛生設施及江西建設燃料研究經濟調查等、均有顯著成績、至二十四年份事業計劃、注重水利建設、惟棉麥借款用罄、將來事業費、悉賴政府供給、故下年度預算、減爲千二百萬元、以六百萬水利、六百萬辦公路、衛生棉業、預算書已呈政府覈核、

南萍路建築費已商妥
曾養甫今晉京轉黔

◎杭州二十一日中央社電、曾養甫奉蔣委員長電召赴黔、督造湘黔公路、定二十一日晚車離杭赴京、再飛漢轉黔、又曾談、南萍路建築費、經在滬與銀行團及德商材料公司先行商妥、以政府擬發五千萬公債之一部一千四百萬、抵借一千六百萬、仍照南玉段辦法、半付現款、半購材料、其草合同業已訂就、惟以基金尙未完全決定、須待分向蔣委員長汪院長及顧部長請示、俟將來回黔返浙後方能實行簽訂正式借款合同云、至所餘公債一千六百萬、原作杭江路更換重軌及籌建浙贛路機器廠之用、將視金融界情形如何、隨時進行抵借、

國府重申前令 長官調任時
不得擅自變更職員

◎南京念一日電、國府頃重申前令、飭令直轄各機關、略謂嗣後無論何項機關長官、在奉令調任本職未交

浙省府通過 增加各縣行政費

◎杭州廿一日電、浙省府二十一日會議、通過(一)建廳爲實施救濟農村、向杭中國等十四銀行合借國幣一百八十萬元、准予追認、(二)財廳爲辦工賑及償債、向杭各銀行借款七十二萬元、准予追認、(三)爲增加各縣行政效率、准自二十四年度起、增加各縣政府行政經費、計一等縣每月各支一千六百元、二等縣每月一千五百五十元、三等縣每月一千五百元、至專員兼縣長之縣份、另行規定、又訂廿四年度各縣縣長佐治人員及僱員俸給支配標準、計縣長一律月支三百元、不分等級、其他秘書科長以次月俸、均有增加、(四)財建兩廳提統制全省焰類營業原則、通過、(五)通過各縣改局爲科後、主管教育科長任用辦法、(六)通過本省辦理高等檢定考試經費三千四百元、

蘇省府會議

◎鎭江廿一日電、蘇省府二十一日例會、決議(一)改浦鎭丹陽兩栗牛檢查所爲江蘇省第一・二栗牛檢查所、其餘各縣、仍由營業稅局兼辦、(二)通過與縣宜興等縣二十四年度地方總分預算、(三)修正蘇省官產投標章程及省會公安局組織條例、

膠東苦旱

◎青島二十一日電、膠東一帶苦旱、麥苗全枯、秋禾及地瓜不播種、麵粉漲價、民食堪虞、市外登瀛等九村聯合三千餘農民、向龍王廟祈雨、

皖省災民待賑

蕪湖訊、皖省上年旱災慘重、本年繼以春荒、致全省災民九百萬、嗷嗷待哺、求賑急如星火、玆蕪湖紅卍字會會長李開讓、受命全皖各會推爲籌賑專員後、即赴京滬鎭常等處、設法勸募、已得各會贊助、除蕪會自認一千元外、並募得振款一萬數千餘元、麵粉一千數百包、現已陸續運蕪、該會已定日內派員分往各災區、挨戶振濟、又上海各界組織之皖振總辦事處、現爲擴大救濟皖省災民起見、特通電全國各會聯合勸募、所有振款振糧募到後、即轉交安慶各會聯合辦事處、隨時分配各縣災區振濟、

紹興嘉善居宰業 請求撤銷新附稅
浙捐稅監委會指令 未超過居宰營業稅限制範圍

◇◇紹興 紹興縣教育局、因去歲本縣亢旱爲災、教育經費、受其影響、短絀甚巨、因召集各法團議決、徵收屠宰附捐、[illegible]屠戶宰殺豬羊、每頭加徵附稅銀一角、經決議通過後、呈由縣政府轉呈[illegible]核准、提出浙江省政府委員會議通過、飭縣照辦、而屠戶方面、則以肉業宰豬、每頭除征屠宰稅[illegible]外、已有附稅一角、(爲本縣[illegible]小學費)、今再加附稅[illegible]、與正稅相等、已超出二角、而羊淘方面、亦以本縣羊淘業、[illegible]每宰羊一隻、[illegible]減半征收一角五分、又另征區立小學經費五分、此次再加征附稅[illegible]、亦超過正稅三分之二、故特推代表[illegible]等、具呈浙江省捐稅監理委員會、請求撤銷是項新征附稅、一面[illegible]力爭、已有數日、十九日已奉到捐稅監理委員會主席張壽鏞指令、以所加稅率、未超過屠宰營業稅定程限制範圍、未便轉呈撤銷、現肉羊二業、將再具呈南京行政院請求撤銷云、

◇◇嘉善 嘉善縣教育經費、本極支絀、自奉令停徵牛捐[illegible]後、益形竭蹶、乃省財廳[illegible]下期田賦附捐後、收入驟減九千元、全縣教育事業、幾完全不能維持、乃議決增加鮮肉業屠宰教育附稅七成、於五月一日起實行徵收、致起全縣鮮肉業之反響、二十日下午二時、召開會員大會、議決力爭取消、不達目的不止、[illegible]全體會員由會出發、手持旗幟、組織請願團、先至縣黨部、[illegible]至縣商會、後赴縣政府、推派代表[illegible]等、申述理由、請即收回成命、經各機關、允爲妥善辦法、

平湖繭廠開秤

平湖訊、本邑大茂・湖豐・昌綸・利平・久豐・正新等繭廠、業已次第收繭、二十日正式開秤、改良種最高價每斤一角、土種僅售一角一分、扯盤約一角五分、

白濁白帶 贈送試服

▲保可服用的淋藥！
▲負責根治白濁・白帶・試服一瓶・必見效・[illegible]・試服一瓶・[illegible]
▲本藥[illegible]保可丸[illegible]
[illegible]上海南京路山西路口中和銀行三樓[illegible]門診上午十時至下午六時[illegible]
杭州萬和藥房 鎭江太和藥房 揚州中法藥房 常州[illegible]藥房 無錫中英藥房 蘇州中法藥房 湖州中法藥房

暹羅事員斯華遜抵滬
斯氏謂排華事件未詳悉
僑會王志遠與初度商談

暹羅政府關稅專員斯華遜氏、奉政府命令來華調查中暹貿易狀況、並對中暹兩國商務上有所接洽、於日本各地考察關稅事務畢後、即在日搭乘大連株式汽船會社之青島丸來華、於昨日下午二時三十分抵埠、暹羅駐滬商業機關代表何德宇等均前往輪埠歡迎、旋赴北四川路新亞酒樓休憩、據斯氏語記者、本人係暹政府關稅專員、爲明瞭新近各國江海關行政起見、特奉命考察以爲敝邦借鏡、現日本已考察完竣、故取道來華後、將有赴菲律賓、至於暹羅排華事件、本人未甚詳悉、貴國旅居敝邦僑胞甚多、感情素爲融洽、今見貴國報紙披載排華消息、未免過甚、本人任務除以考察關稅及調查中暹貿易外、關於商約問題、華僑事件、是否與貴國當局協商、現尙未決定云云、旋復由中央僑務委員會秘書長王志遠、私人資格赴新亞、與斯氏會晤作初次商談僑胞問題、又華僑聯合會昨電呈外交部、瀝述抵制暹米爲有效、對僑胞生計不發影響云、(大公社)

波使館追悼畢蘇斯基
吳市長及各國使領均參加

波蘭軍政部長畢蘇斯基上將、本月中旬在波逝世、各國均下半旗誌哀、波蘭駐華公使館爲誌哀悼起見、特於昨晨十時半假法租界天主堂舉行宗教式之追悼、由波使魏登濤主祭、駐滬波蘭總領事鄭蕾新斯基暨波僑等均到場參加、禮拜堂內四週遍懸黑紗、中間滿飾花圈、我國財政部長孔祥熙及市長吳鐵城等均有大花圈贈送、到堂參加追悼者、計有市長吳鐵城、秘書耿嘉基、外交部駐滬辦事處余銘、科長[illegible]、古巴公使畢安達、捷克公使費哲爾、瑞典暫行代辦使事林貌思、美總領事克銀漢、和蘭總領事赫爾曲、日總領事石射、英總領事璧約翰、義總領事尼龍、比總領事紀佛爾、德總領事赫孟克、以及各國駐華武官司令等共計二百餘人、於午時散、並悉中波文化協會定於廿四日在京舉行追悼畢上將會、魏使將於廿二日入京參加云、(中央社)

梁和鈞入京 召開食糖管理委會

財政部爲防止漏稅私運、特設食糖管理委員會、由孔部長指派梁和鈞爲主席委員、黃江泉・周典・曹樹藩等四人爲委員、委員會定每星期召開一次、商訂各項辦法章則等以憑呈部核准施行、梁君以該會委員現均在京、故特于二十日夜晉京召開會討論各項章則、日內來滬即可公布、據記者探悉、該會將指導全國各地糖商組織糖公司[illegible]設分銷處、糖商既得自由買銷之利、而財部又備防止漏稅之便、故中外糖商均表贊助合作之意、粵省向植甘蔗、產糖甚豐、故其對產糖之獎勵辦法[illegible]、此次該省[illegible]來京、聞將委會之組織表示贊同、一俟公布施行、即當協同進行云、(中央社)

希特勒外交演詞 共分兩部
前半部反駁斯德萊柴公報及國聯決議
後半部將宣布德國新軍事法之重要
陸軍名額定五十五萬人

◎柏林二十一日哈瓦斯社電、本日衆議院開會時、原定由元首希特勒發表關於外交政策之演說、頃傳聞屆時將由國防部長白隆堡將軍代表希特勒宣讀演辭、此項演說、將分爲兩部分、其前半部分、係由外交部官員起草、繼舉各項理由、以反駁斯德萊柴會議之公報及國聯會行政院之決議案、其後半部分則係出自希特勒之手筆、演說中將宣佈德國陸軍名額、定爲五十五萬人、聞自普魯士總督戈林在波蘭克拉哥維城與法國外長賴伐爾會晤後、希特勒始決定將其演詞力取妥協態度、至於軍事方面、則亦反對強硬外交、蓋以德國新軍隊尙未準備就緒、殊不宜於此時危及和平也、

建議與俄訂約

◎柏林二十一日路透社電、希特勒曾漏夜會同外長牛賴特與軍縮專使里賓特羅浦將軍、草擬今晚將在衆院所發之演詞、國防部長白隆堡將軍與德意志銀行總裁沙赫特博士、則隨時聽候諮詢、謠傳希特勒將作偉大之和平之姿勢、建議與蘇俄締結互不侵略條約、而大約將與東歐一般安全計畫相適合、衆料希氏之演詞中將述及新軍事法之大要、據外間謠傳其中包括陸長海軍空長之任命、與在新條件下所規定彼等之職務、衆院將在克羅爾劇場開會、工人現正裝置放聲器、俾將希氏演詞播送全國、

堅持軍備平等

◎柏林廿一日國民社電、據今日可靠消息、新國防法將於今日午後提交內閣核准、以備明日午後政府公報頒布施行、新國防法規定凡十八歲至四十五歲之壯丁概須從軍、第一級定於十月間入伍、希特勒元首今晚在國會中之演說、大部係關於外交方面、而置此防法於不議、僅宣布此法已由內閣通過而已、至於外交宣言之目的、則在對法波、國作友好姿態、以期打開局面、廣續談判之路、唯於軍備平等一點、似必堅持云、

美南部諸州 暴風過境
死傷多人

◎紐約二十一日路透社電、昨夜南方諸州有暴風過境、死五人、傷多人、損失不小、魯西亞那州紅河流域之農民因河水盛漲、多已棄家他適、鄂克拉賀馬州地底居民四百家、昨已移入該州都會、昨夜工人數千趕堆沙袋、蓋恐加

男女結婚禮服出租

亨利洋服公司 明安寺路[illegible]光明影戲院西首 電話三二四七三號

全新女男結婚禮服出租
天福洋服公司 [illegible]

降雹大如指
東京五分鐘內奇觀
擊碎玻窗打穿紙傘 農作物受相當影響

◎東京二十一日日聯社電、東京地方、忽於二十一日午後一時半、陰雲四起、雷鳴與劇、隨即降雹、每粒大如指頭、繼續降落約五分鐘、行人撐紙傘者、多被穿破、實近年罕見之奇觀、對於農作物當不無若干損害、直至四時天氣恢復、陽光照耀、聞當降雹時、甚至街上玻璃、被其破碎者有之、

國聯行政院常會 意阿問題懸而未決
須待艾登調解結果

◎日內瓦二十日國民社電、國聯行政院第八十六屆常會昨晨開幕、初舉行秘密會議、旋舉行公開會議、討論國聯之行政問題、阿比西尼亞問題現懸而未決、須待英掌璽大臣艾登調解之結果、一般人預測、行政院在星期三以前、不致有何重要討論、主席李維諾夫宣稱、下次開會日期容後宣布云、

滬南公共汽車 四路車下行線站更改
…經老西門至斜橋…

市公用局滬南公共汽車管理處第四路公共汽車、於本月初開始行駛後、因原定路站下行線由方浜橋・南陽橋・肇周路・斜橋・經製造局・麗園路・至盧家灣終點、但肇周路至斜橋一段地點、較爲偏僻、乘客寥寥、路途關係、故乘法租界六路車、以致該四路營業不甚發達、故於前日起將下行線站更改爲由方浜橋經老西門・白雲觀・大吉路・斜橋・循原線至盧家灣、自老西門至斜橋一段、與六路電車並行、其原價仍照舊、至於上行線各站、則並不變更云、(大公社)

舊金山至廣州郵路
我國始終未予考慮

◎南京二十一日中央社電、日昨中外報載華盛頓電、美國郵傳部宣佈準備招標承辦舊金山至廣州之郵路、並期於九月中能開始運郵云云、記者以玆事體大、經向負責方面探悉、太平洋航線之貫通問題、外間宣傳雖久、我國始終未予考慮云、

◇英將擴充偉大空軍
國防程序今日宣布。

◎倫敦二十一日路透電、聞英政府明日擬在國會兩院宣布之國防程序、將全屬空軍者、且將爲英國在承平時一次擴張戰鬥力任何部分最偉大之舉、預料英國空軍第一道線之戰鬥力、至少將倍於現額、前所宣布之空軍程序、將續事加速、此次國防程序將由樞密院大臣包爾溫在下院提出、並由航空大臣倫登德里在上院提出、兩大臣皆將聲明此非使人恐慌之計劃、既不向人挑戰、亦不欲作軍備之競爭、惟希望有關係一種限制計劃云、同時希特勒今夜之演詞、現極爲人所盼望、有兩事最爲人所注意者、(一)德國欲與法國軍力平等之要求、(二)包爾溫日前發英國決不比鄰近任何國空軍稍遜之宣言、査空軍駕機員須兩年訓練、始能成材、故培植人才之問題、即將加以考慮、

浦東同鄉會理事 杜月笙辭職

浦東同鄉會常務理事杜月笙君、近以公私事務紛集一身、對於斯職無暇兼顧、故特向該會理事會提出辭職、聞辭職書昨日已正

宋哲元贈中山文教館 漢玉大石獅一對

◎北平二十一日電、宋哲元爲祝賀京中山文化教育館新館落成、特購明代雕刻漢玉大石獅一對、已向定王府購妥、月底即運京、

令大河之水沖入該城也、

式去函提出矣、